ESCUELA PROVINCIAL

Nº6225 - Elisa Alvear de Bosch

90 años de historia

1925 - 2015

MARIA TERESA - Sta. Fe

02
.7

BIBLIOTECA POPULAR MARIANO MORENO
Personería Jurídica Nº 361/97
DE MARÍA TERESA
918_02
ESC
14037

90 AÑOS DE HISTORIA

Escuela Provincial Nº 6225
1925 - 2015
María Teresa - Santa Fe

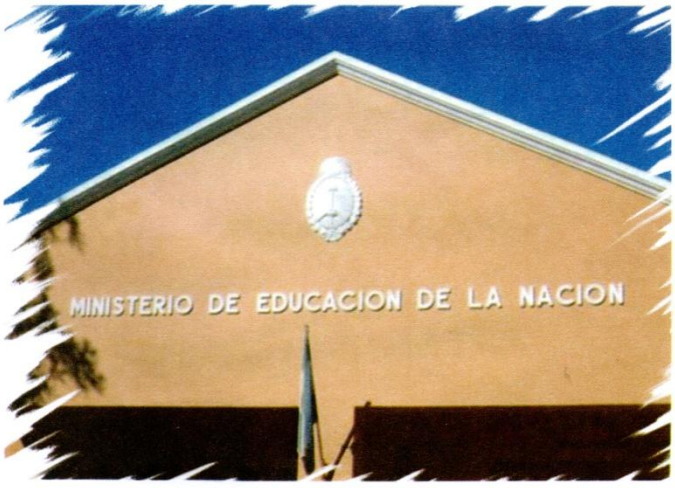

BIBLIOTECA POPULAR MARIANO MORENO
Personería Jurídica Nº 361/97
DE MARÍA TERESA

"Los maestros forman a los niños, como el océano a los continentes...Retirándose"

Miguel Ángel Santos Guerra

Gracias a todos los maestros que pasaron por la escuela en estos 90 años formando generaciones, gracias a todo el personal de portería y cocina, gracias a todos los padres que trabajaron por la escuela, dentro de la Asociación Cooperadora o fuera de ella, y gracias a todos los niños que permitieron que este milagro que es la educación, se produzca.

Gracias también a quienes hicieron posible que este libro se convierta en realidad: a "Polaco" Racca que tuvo la idea, a Laura Kegalj, María del Rosario Trepat y Lili Guardia por la colaboración, a Cristina Gómez por el valioso libro que nos prestó sobre Plan Quinquenal, a Gustavo Litta y Analía Stapic por el diseño de tapa, a Lili Andrade y Miriam Gambetta por la tolerancia y la incondicionalidad, a Gaby Criado y a la Asociación Mutual del Club Belgrano de Santa Isabel por su valiosísimo acompañamiento como cada vez que necesitamos una ayuda económica.

Andrea Urquiza y Graciela Carnevale (Gachi)

BIBLIOTECA POPULAR MARIANO MORENO
Personería Jurídica Nº 361/97
DE MARÍA TERESA

PRÓLOGO

"Es en el presente donde está el secreto; si prestas atención al presente podrás mejorarlo. Y si mejoras el presente, lo que sucederá después también será mejor."

Paulo Coelho

Queremos contarles que al hacer esta recopilación, hemos dado lo mejor de nosotras en muy poco tiempo. No hemos abarcado el inmenso caudal de trabajos que se realizaron en la escuela durante 90 años porque eso sería imposible, pero sí les mostramos lo que consideramos digno de destacar, que no es poco.

Hemos "buceado" en el material de archivo, y la historia que se cuenta es fielmente reproducida en orden cronológico, tal como figura en actas y libros históricos, sin incluir subjetividades. Mientras hacíamos esto, nos hemos ido fascinando con los relatos, hemos ahondado más en el conocimiento del camino de la escuela, nos hemos sentido partícipes de tantos debates acalorados en viejas reuniones de cooperadora, pudimos valorar el temple, la fortaleza, el compromiso, de cada uno de los protagonistas de esta historia de 90 años, y nos hemos asombrado con muchas cosas que no sabíamos.

Nos llamó mucho la atención la asistencia a reuniones y a actos durante las seis primeras décadas, de padres y pueblo en general, aunque no tuvieran hijos en la escuela. Era un sincero y genuino compromiso con la educación. También nos llamó la atención el fuerte vínculo con la Iglesia Católica, y la participación en tantas actividades de índole religioso.

En este tour histórico entre los archivos escolares, pudimos también reconocer claramente a nuestra escuela como la "madre natural o adoptiva" (según el caso), de

No nombramos tampoco a todas las personas que por la escuela pasaron, porque sería imposible, y seríamos injustas con muchos, ya que todos quienes hicieron la escuela, dieron sin duda alguna lo mejor de sí mismos: directores, maestros, cooperadores, instituciones, comunidad en general.

En la sección que llamamos "Misceláneas", jugamos con un paralelo entre la escuela y el mundo, la escuela y el país, la escuela y el pueblo. Esto es importante porque las cosas que pasaron y pasan, nos dejan sus huellas de una u otra forma, la escuela no está encerrada en una burbuja que la aísla, y así sin duda lo percibieron los maestros que las empezaron a escribir allá por la década del 50. En ese trabajo de ellos nos inspiramos para hacerlas.

Deseamos sinceramente que este libro que no es más que una recopilación con algunos toques especiales, sumado a la sección de Misceláneas, sea del agrado de todos los lectores.

Ojalá que los transporte, que lo recomienden, que lo disfruten, y que les sirva para conocer la historia completa de la Escuela N° 6225 para quererla más.
Un proverbio reza: "No puede amarse lo que no se conoce". Ahora, no habrá excusas

"Recordando soy quien soy y quien no puedo ser y contengo dentro de mí, el poder de las palabras que me llegan de otro tiempo... de otros espacios".

Lourdes Ortiz

NACE LA ESCUELA NACIONAL Nº 225

En el año 1925, la población de María Teresa se encontraba en constante crecimiento. Debido a esto, también había muchos niños en edad escolar, ávidos de aprender, pero un gran problema hacía esto muy difícil: la falta de una escuela primaria.

Se gestiona entonces ante la familia Bosch, la donación de un terreno ubicado entre las vías del ferrocarril y la actual calle San Martín al 105.

Obtenido el mismo, se construyen dos aulas, dirección y casa habitación para el director, con ayuda de la mayoría de los colonos, habitantes del pueblo y algunas estancias, siendo sus principales propulsores don Jorge Margueritte (mayordomo apoderado de la Estancia María Teresa) y don Ernesto Gaetta (Jefe de Estación de Ferrocarril Rosario-Belgrano). Una vez finalizada la construcción del edificio de la escuela, es donado al Honorable Consejo Nacional de Educación, quien lo aprueba por decreto y procede a su inauguración el 20 de abril de 1925, comenzando a funcionar el 22 del mismo mes, bajo la dirección de la Srta. María Magdalena Dulce.

A continuación agregamos artículo correspondiente a la creación de la escuela, tomado de uno de nuestros libros del archivo.

Escuela Nacional N°. 225

En el año 1925 se constituyó en María Teresa una comisión Pro Edificio Escolar, la que estaba compuesta por los siguientes señores: Presidente Georges Margueritte, Secretario Ernesto Gaeta, (fallecido) Tesorero José Llop.

El día 20 de Abril del mismo año, se inauguraba dicho establecimiento educacional que nos ocupa, señorita María M. Dulce. En la misma fecha quedó constituida la primera Cooperadora, cuya nómina damos a continuación:

Presidente Ernesto Gaeta, Vice Virgilio Marioni, Secretario Mario Brenti, Tesorero Arsenio Garcia, Vocales Desiderio Alejandre, José Estrada, Raimundo Porta y Enea Gianferrari. —

En la actualidad, la C. Cooperadora de esta escuela, está compuesta por los siguientes señores: Presidente doctor C. I. Aranz, Vice Avelino Vera, Tesorero Arsenio Garcia, Pro Virgilio Marioni, Secretario Raimundo Porta, Pro doctor J. C. Comi, Vocales George Margueritte, Bartolomé Santandreu, Pablo Domingo, Manuel Ferradas, José Tonutto. — Asesora señorita María M. Dulce. Revisadores de cuentas: Nicolás Payva y Juan Caporali.

El personal actual lo componen: Directora señorita María M. Dulce, y maestras señoritas Hilda A. de Castillo y señorita Elena A. Villamea, cuya foto ilustra esta página.

Es obvio escribir sobre la labor cumplida por las comisiones cooperadoras y personal de dicho establecimiento... Basta con las fotos del edificio y del personal actual, para darse cuenta del progreso alcanzado.

FOTOS MARTINEZ

La primera directora designada y maestra de grado en un principio, fue la Srta. María Magdalena Dulce, quien permaneció en su cargo hasta su jubilación, 30 años después, en 1955.

El 22 de Abril 1925 se iniciaron las clases con una matrícula de 18 alumnos, llegando al mes de Noviembre con una matrícula de 71 alumnos.

Al comienzo se crearon dos divisiones de primer grado, dictándose clases en ambos turnos, a cargo de la misma directora.

Los días 30 y 31 de Julio de 1925, la escuela recibió la primera visita del Inspector Zonal, quien ante la evidencia del creciente número de alumnos sugirió la designación de una maestra auxiliar.

Según manifiesta en su libro el señor José Lazzaretti, entre otros, los primeros alumnos que tuvo la escuela fueron: Apolonia Avella, Zulema Lagarrigue, Josefina Lagarrigue, Telésforo Álvarez, Andrés Avella, Marcial Guerrico, Jorge Guerrico, Raymundo Recalt, Agustín Busso, Pedro Busso, José Albetti, "Chito" Albetti, Anita Castro, Isabel Fernández, María Salles, Rómulo Bretti, Elvira Salanueva, José Guerrico, hermanos Real, Alejandro Doffi y María Angélica de Albetti.

En 1928, ya se dictaban clases hasta cuarto grado.

En Abril de 1929, la inscripción llegó a 77 y la asistencia media a 60, todos atendidos únicamente por la directora en doble turno, hasta el 1º de Agosto, fecha en que se hizo cargo la ayudante Amelia Menéndez, quedando cesante a fines de 1930 por una resolución general del H.C.N.E., siendo repuesta en Agosto de 1931, quedando nuevamente sin puesto al terminar el curso escolar de ese año.

En el año 1932, se reorganizó la Comisión de Vecinos compuesta por: Jorge Margueritte, Dr. Dimas Menéndez, Ernesto Gaeta, Rodolfo Ripoll y Pedro Lazzaretti.

El Honorable Consejo Nacional de Educación en Agosto de 1933 nombró a las siguientes maestras: Srtas. Regina María Petovello, Hilda Celia Villamea y Adela Menéndez para atender seis secciones de grado, inclusive con la directora.

En el mismo año se cerró la galería existente para alojar a dos grados más, uno en cada turno y se comenzó a brindar la copa de leche a los alumnos.

En mayo de 1934 el H.C.N.E. trasladó a esta escuela a la Srta. Dora Bergman.

Para el 30 de Junio de 1934, la población escolar había aumentado notablemente, evidenciando la necesidad de un nuevo edificio.

A continuación transcribimos la copia fiel del acta fotocopiada, pegada en el folio 185 del libro histórico que abarca de 1938 a 1957.

Escuela Nacional Nº 225
Reseña Histórica

Santa Fe *María Teresa, Junio 30 de 1934*

El edificio escolar está levantado a 500 metros del núcleo principal del pueblo que hoy es María Teresa; en aquel entonces era un grupo de casas de construcción ligera: barro, zinc, etc. Hoy es un pueblo laborioso y comercial, favorecido por las muchas colonias agrícolas que lo rodean.

Esta escuela fue creada el día 22 de Abril de 1925.

Dirigida desde entonces hasta la fecha por la Srta. María Magdalena Dulce.

Empezó con una inscripción de 54 alumnos divididos en dos grados: 1° y 2° y un grupo de 3° hasta el mes de Setiembre de 1931.

Durante los diez años que funciona esta escuela, solamente han sido interrumpidas las clases por el mal estado sanitario de la población escolar durante los días: 12, 13, 14, 15, 16, 19, 20 ,21, 22 y 23 de Setiembre de 1927.

En el mes de Abril de 1929, la inscripción llegó a 77 y la asistencia media a 60, todos atendidos únicamente por la Directora a doble turno, hasta el 1° de Agosto, fecha que se hizo cargo de su puesto la ayudante Srta. Amelia Menéndez, quedando cesante a fines de 1930 por una resolución general del H.C.

En Agosto de 1931, es repuesta la Srta. Menéndez, y queda nuevamente sin puesto al terminar el curso escolar de ese año.

En 1932 aumenta considerablemente la inscripción y como único personal, la Directora para atender todo el alumnado, que aunque trabajaba a doble turno le era casi imposible.

En el mes de Agosto de 1933, el H.C. nombra a las siguientes maestras ayudantes: Srtas Regina María Pettovello, Hilda Celia Villamea y Adela Menèndez, para atender seis secciones de grados, inclusive con la Directora.

En Mayo de 1934 el H.C. traslada a esta escuela a la Srta. Dora Bergman.

En resumen hasta la fecha hay cinco maestras para atender a seis secciones de grado.

Los siguientes datos demuestran la inscripción y asistencia media habidas en esta escuela desde su fundación (22 de Abril de 1925) hasta la fecha (30 de Junio de 1934).

En 1925, 18 alumnos inscriptos en Abril y 71 en Noviembre.
En 1926, 55 alumnos en Marzo y 58 en Noviembre.
En 1927, 54 alumnos en Marzo y 52 en Noviembre.
En 1928, 52 alumnos en Marzo y 73 en Noviembre.
En 1929, 63 alumnos en Marzo y 80 en Noviembre.
En 1930, 79 alumnos en Marzo y 79 en Noviembre.
En 1931, 90 alumnos en Marzo y 96 en Noviembre.
En 1932, 125 alumnos en Marzo y 157 en Noviembre.
En 1933, 143 alumnos en Marzo y 191 en Noviembre.
En 1934, 186 alumnos en Marzo y 199 al 30 de Junio.

Entre los benefactores de esta escuela, son dignos de mención: El Dr. Ernesto Bosch que donó al H. C. el terreno y una Comisión Vecinal que hizo hacer el edificio con la ayuda de todo el pueblo.

Actualmente la población escolar ha aumentado ponderablemente, siendo insuficiente el local que sólo cuenta con dos aulas para seis secciones de grado, atendidas por cinco maestras.

María Magdalena Dulce

La primera foto muestra a las maestras que habían llegado a acompañar a la Directora, señorita María Magdalena Dulce, ampliando así el plantel docente. Posiblemente sean las mencionadas en el acta anterior.

Fachada del primer edificio de la Escuela Nacional N° 225 con sus alumnos. Se observa la calle inundada. Aclaramos que el frente daba a las vías, no a la actual calle San Martín

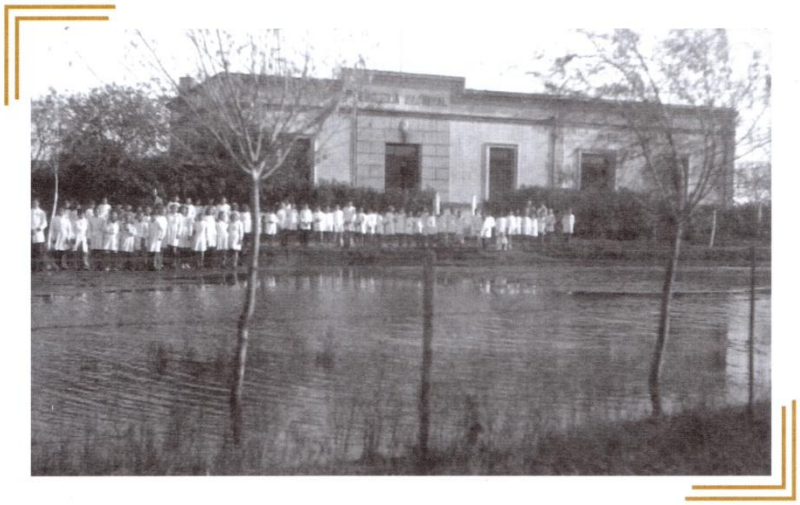

"Sólo cabe progresar cuando se piensa en grande, sólo es posible avanzar cuando se mira lejos".

Ortega y Gasset

Debido al notable progreso que iba adquiriendo el pueblo, lo cual se reflejaba en datos estadísticos que indicaban a María Teresa como la estación del país que cargó mayor tonelaje de cereal en el período de los años 1933 a 1939, es que repercutió en un considerable aumento demográfico, y por ende surgió la demanda urgente de la construcción de un edificio escolar de mayor tamaño, que pudiera albergar la cantidad de niños que habitaban esta localidad y su zona rural.

Como hiciésemos alusión anteriormente, a la importancia que se le daba a lo que acontecía en torno a la escuela, es que también tomamos de nuestro libro histórico titulado 1938 a 1957, de su folio 76, un recorte del diario La Capital del jueves 23 de setiembre de 1937, donde habla de la riqueza agrícola de nuestro pueblo, y en él puede verse la fachada de la escuela.

María Teresa: Magnífico granero de la campaña santafecina

Emporio Agrícola

Club Sp. "M. Teresa"

En el año 1935, empezaban a vislumbrarse soluciones al problema mencionado anteriormente, ya que se creó la Escuela Fiscal N° 797 la cual abarcaba hasta 6° grado, de manera que quienes habían terminado su 4° grado en la Escuela Nacional N° 225, completaban su escolaridad en la Escuela Fiscal, de la cual vemos su fachada en la siguiente foto.

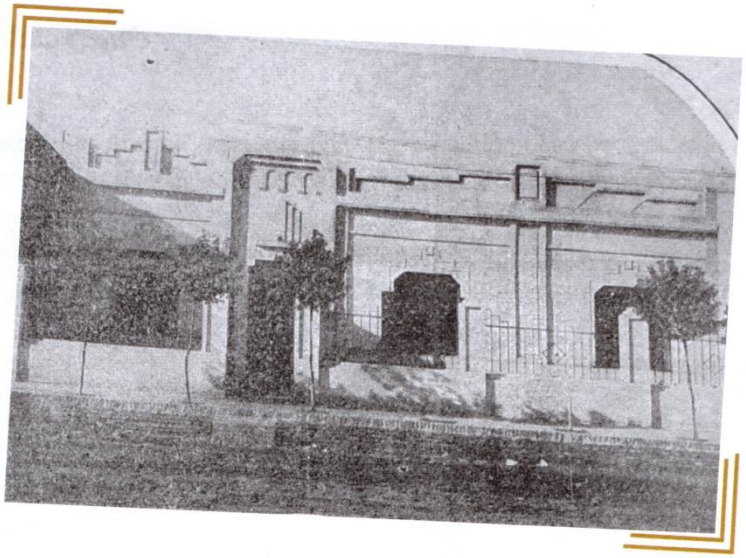

Como en todos los libros del archivo escolar que contienen los inicios de la escuela se van encadenando la propia historia escolar, con la historia del pueblo y también con la historia nacional y mundial, de la que no podíamos permanecer al margen a pesar de ser un pueblo tan pequeño y parecer estar tan lejos. Es por esto que no podemos ignorar estas imágenes "casi inéditas" de la colocación de la piedra fundamental de la Iglesia de la Sagrada Familia.

Ya organizado el pueblo, se hizo notar la necesidad de un templo para la práctica de la religión, siendo la católica la que predominaba aquí.

El Dr. Ernesto Bosch y su esposa, hicieron realidad este deseo, mandando a construir un lugar que se puso bajo la protección de la Sagrada Familia, según el decreto del 14/10/36. Cuatro días después se procedió a la bendición del mismo.

Aquí mostramos fotos de la colocación de la piedra fundamental de dicha Iglesia

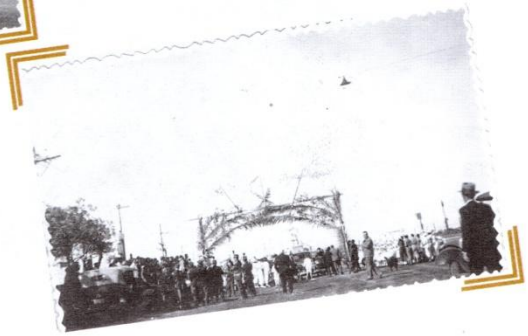

Continuando con aspectos correspondientes al año 1935, compartimos una imagen de los alumnos de 4º grado con su maestra Srta. Regina Petovello.

"Es intentando lo imposible, como se realiza lo posible"
H. Barbusse"

Debido al apremio por tratar la ampliación de la Escuela Nacional Nº 225, y necesitándose de manera urgente otra aula, en Acta Nº 4 a veintiún días del mes de Marzo de 1936, y disponiéndose sólo de $376,35 (dinero del momento), se decide pasar nota al Dr. Ernesto Bosch domiciliado en Bs. As., calle San Martín 552, solicitando su cooperación.

Ocho días después y ante la renuncia del Presidente de la Asociación Cooperadora, don Ernesto Gaeta debido a razones de salud, se decide formar una nueva Sociedad Cooperadora, nombrándose en ese momento también una comisión honoraria formada por: Dr. Ernesto Bosch, Diego Bosch Alvear, Ramón Santamarina, Ángel Santamarina, Cecilio Eden, Roberto Winser, Gustavo Figueroa, José Dodero, Ángel Estrada y Jorge Margueritte.

A los cinco días del mes de Abril de 1936, se decide pedir presupuestos para la construcción de un aula de 6 x 9 metros con cielo raso a continuación del salón Nº 1.

Transcribimos las firmas de los presentes en dicha reunión.

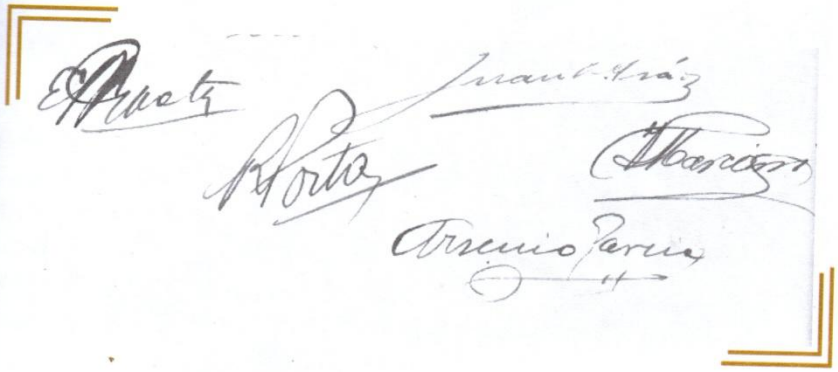

"Algunas personas miran al mundo y dicen: ¿Por qué? Otras miran al mundo y dicen: ¿Por qué no?

George Bernard Shaw

El 28 de Febrero de 1937 se resuelve dar inicio a la construcción de un aula, obra que estará a cargo del Sr. Jorge Matjacich, para cuyo efecto se le hace la primera entrega de $ 800. El 25 de Abril de 1937, se procede a hacer la segunda entrega por la construcción del aula conformada por una donación de $ 800 de parte del Dr. Ernesto Bosch, sumado a un préstamo personal de cada integrante de la Comisión Cooperadora (Juan Carlos Aráoz, Arsenio García, Virgilio Marini, Antonio Belbuzzi, Raymundo Porta, Orlando Tadei y Juan Caporalini), se logra llegar al valor de $ 1000.

Del acta redactada por la directora Srta. Magdalena Dulce en junio de 1934, se desprende que debido al número creciente de alumnos, se hace apremiante la construcción de una nueva aula, tema que se reitera en los apuntes anteriores. El proyecto se concreta en 1937, según consta en Balance General de la Cooperadora de la Escuela Nacional Nº 225 realizado en Talleres Gráficos "El Pueblo" de los señores Pérez Bimbi y Padín, que figura a continuación.

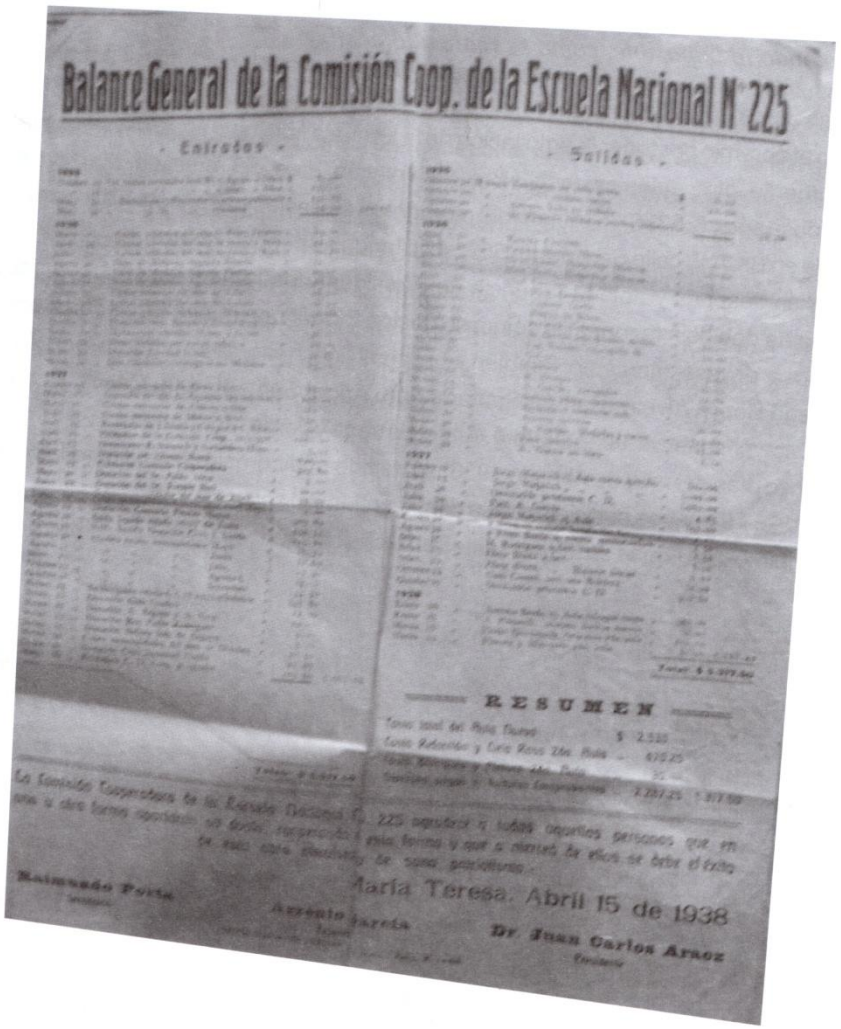

Balance General de la Comisión Coop. de la Escuela Nacional N° 225

Entradas

Salidas

RESUMEN

María Teresa, Abril 15 de 1938

Dr. Juan Carlos Aráoz

En Abril de 1938 queda concluida la obra de ampliación del edificio escolar, contando ahora con tres aulas en las que se pueden dictar clases en ambos turnos (seis secciones de grado en total).

En las siguientes imágenes vemos dos aspectos de un desfile (Año 1938)

Otra fotografía correspondiente a una Concentración Cívica (Año 1939)

Por iniciativa de la directora Srta. María Magdalena Dulce, el inspector zonal deja constancia en un informe de la inquietud de procurar un terreno para la construcción de un nuevo edificio.

El Dr. Ernesto Bosch, en respuesta a este pedido para trasladar la escuela, ofrece un lote de 2.500 metros en forma gratuita.

Como resultado de estas gestiones, se obtiene un número de expediente (17540-5-938 de Mayo de 1938).

Allá por noviembre de1941, comenzaban a reunirse los cooperadores para conversar acerca

de la posibilidad de ampliar la escuela, que ya iba quedando chica debido a la cantidad de alumnos que poblaban sus aulas. Nombres conocidos de nuestro pueblo que se involucraban en esta problemática eran: Dr. Juan C. Aráoz, Arsenio García, José Torres Gil, Bartolomé Santandreu, Amadeo Lazzaretti, Guillermo Bollero y Antonio Belbuzzi entre otros.

En ese momento se consideraba impostergable la realización de obras tales como: galería, construcción de servicios con instalación de agua corriente y baños, para lo cual estaban analizando presupuestos.

Seguimos leyendo y encontramos que el 8 de Abril de 1943 se resolvió "dirigir una nota a la Inspección Seccional de Escuelas Nacionales en Santa Fe, para referirse al expediente 17540-5-938, mencionado anteriormente, sobre la construcción del nuevo edificio, haciendo resaltar la conveniencia de su pronta realización ya que la aparición de un camino pavimentado quitaría una buena parte del patio y que la extensión de la población hacia el sud había colocado a la escuela en un punto excéntrico con relación a la misma".

En Acta fechada el 27 de Noviembre de 1945 se recibió comunicación oficial en cuanto a la aceptación de la donación del terreno realizada por el Dr. Ernesto Bosch, requiriéndose en forma urgente su escrituración para iniciar las obras de edificación.

Por esos años, ya se desempeñaba en la escuela un mayor número de maestras y un maestro (el Sr. Dante Camiletti). Según nos aportan la Sra. Amalia Cuenya, Cristina Chuca y María del Carmen Roca, algunas de las docentes que están en la siguiente foto son: Sra. de Mendiluce, Sra. de Cuenya, Sra. De Delfino, Regina Pettovello, Luisa Chuca (tercera de la derecha), María Smith de Velazco, Nidia Mansilla y Adela Menéndez (hermana del Dr. Dimas Menéndez). Apelamos a esta fuente, por no figurar los nombres en el libro histórico.

Aquí vemos al personal de la escuela junto a los miembros de la Sociedad Cooperadora en el mismo año (1947).

A continuación mostramos el desarrollo de un acto en el patio del primer edificio de la Escuela Nacional N° 225

Con el título "Asunto edificio escuela", que consta en el acta N° 66 de fecha 3 de octubre de 1948, "a instancias del Sr. Guillermo Bollero se cambiaron ideas sobre la actitud a adoptar con motivo de las versiones que dan como posible la construcción del futuro edificio de la escuela en terreno distinto al donado por el Dr. Ernesto Bosch.

Al efecto se recuerda que esta Sociedad Cooperadora ha venido luchando desde el año 1938 para procurar la construcción del nuevo edificio y gestionó y obtuvo del Dr. Bosch la cesión del terreno, y que construirlo en otra parte, sería cometer una injusticia y desconsideración hacia el donante. Se resuelve: dirigirse telegráficamente al Ministerio de Obras Públicas, a la Secretaría de Educación, al coronel Raúl Marini y a la Sra. María Eva

Duarte de Perón, facultándose a Secretaría para el cumplimiento de esta misión".

El inspector Sr. Eduardo Simez lleva a cabo una visita que incluye el recorrido por los terrenos destinados a la nueva construcción en noviembre de 1948.

El 13 de Abril del año siguiente se resuelve utilizar uno de esos dos terrenos donados para comenzar la obra, la cual forma parte del Primer Plan Quinquenal llevado a cabo durante la Presidencia del Gral. Perón siendo su Ministro de Obras Públicas Juan Pistarini.

Se da inicio a la misma el día 19 de Abril de 1949 en un terreno donado por SAFICO S.A. situado frente al primer local de la Escuela Nacional N° 225 (aún sin contar con resolución oficial) por tener éste mayor superficie, y sin observar las razones planteadas en el desarrollo del acta del 03/10/48.

A continuación mostramos un folleto donde la empresa SAFICO promociona la venta de lotes, destacando que son los únicos altos que hay en el ejido del pueblo de María Teresa, apostando a una expansión progresista y promoviendo la construcción de viviendas concordes con el nombre de Barrio Jardín que le habían asignado.

En el plano se puede apreciar el predio donado para la construcción de la Escuela Nacional Nº 225 (fracción del lote 57), donde la empresa destaca el "magnífico edificio construido por el gobierno nacional, como prueba de la insuperable ubicación de los terrenos".

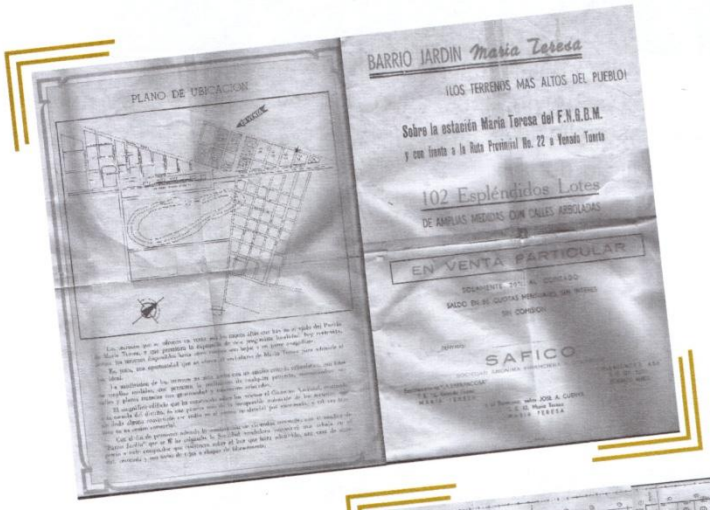

En 1949, el Consejo Nacional de Educación decidió crear 5° y 6° grado en la mitad del período escolar correspondiente a ese año, lo cual hacía cada vez mayor la necesidad de la construcción de un nuevo edificio.

"Lo primero que hay que hacer por la Enseñanza es darle un lugar digno para que funcione".

Juan Domingo Perón

El Plan Quinquenal y sus implicancias en María Teresa

El primer Plan Quinquenal argentino fue un procedimiento de planificación estatal, del primer gobierno del general Juan Domingo Perón.

A principios del segundo semestre de 1946, la Secretaría Técnica de la Presidencia comenzó a preparar un Pacto de Gobierno para el período comprendido por los años 1946-1952. El Plan Quinquenal se anunció en el mensaje presidencial del 19 de octubre de 1946 como "Proyecto de Ley" (el art. 20 daba el "Plan de Realizaciones e Inversiones" y desarrollaba diversos proyectos de ley).

El plan planteaba la necesidad de prever y codificar en un solo cuerpo el conjunto de medidas que afectaban la exportación y la importación, reglamentando la tipificación, el envase y la certificación de la calidad de los productos exportables y estableciendo un régimen aduanero ajustado a las realidades de ese momento. Esto diversificaba la industria formando nuevas zonas productivas, reemplazándolas adecuadamente en función de las fuentes de energía naturales, las vías de comunicaciones, los medios de transporte y los mercados de consumidores. Se estableció un programa mínimo de 5 años de obras y de inversiones necesarias para asegurar un suministro adecuado de materias primas, combustibles y equipos mecánicos, desarrollar racionalmente la industria y la agricultura del país.

Las reformas que por inspiración del General Perón se introdujeron en la enseñanza, abarcaron todo el ámbito de influencia de esa importante función de gobierno.

Por otra parte, la acción no se limitó a la labor estrictamente docente. Ante el problema de la falta de edificios adecuados y de la necesidad de levantar escuelas donde no había ni locales privados, se encaró una vastísima obra de construcciones. Con celeridad, y a tono con la trascendencia de la misión a que estaban destinados, se fueron levantando en todas las regiones del país los edificios, uno de ellos sería nuestra querida Escuela Nacional Nº 225.

Las siguientes páginas ilustran la implementación del Plan Quinquenal en el área de educación.

En la página 251 del libro antes mencionado, se pueden apreciar los distintos modelos arquitectónicos de las escuelas primarias que se mandaron a construir acorde a las características regionales (por ejemplo: paredes de piedra en el sur).

En la resolución edilicia nuestra escuela, la propuesta formal-funcional distributiva es el partido "clásico" en forma de "peine" que garantiza claramente las circulaciones, con una nave principal a la que conectan los pabellones, generando patios y galerías. Este partido

funcional es muy usado también en edificios destinados a hospitales, por las ventajas de clara circulación, ventilación y futuras ampliaciones, como lo fue en este caso, ya que con los años se agregó un nuevo pabellón para alojar más aulas.

Es un momento donde la arquitectura de nuestro país se "moderniza", la higiene es prioridad en estos edificios, siendo admirable la resolución sanitaria y sus instalaciones, con la torre que aloja los tanques de agua, sus baños, cocina, calefacción, y el franco ventanamiento que favorece la iluminación. Hasta se considera un espacio destinado a caballeriza, para alojar los nobles animales que permitirían la llegada de muchos de los niños a la escuela. Nada queda librado al azar. Hay en la idea un cuidado meticuloso de todos los aspectos que rodean el hecho educativo en sí.

Estéticamente se resuelve con una arquitectura de base colonial racionalizada, de acuerdo a los usos y nuevas costumbres. Donde el edificio queda francamente abierto a la calle y a la vez encierra, conteniendo las tareas de educación. Esta arquitectura llamada "californiana" también es usada en viviendas, el típico "chalet", reconocido en la imagen de nuestro pueblo y en la de todo el país.

CONSTRUCCIÓN DE EDIFICIOS PARA ESCUELAS PRIMARIAS

En la página 687 apreciamos el mapa de la provincia de Santa Fe, con la localización geográfica de cada una de las escuelas construidas en dicho período, donde figura la Escuela Nacional Nº 225 de María Teresa y el costo de la obra ($1.500.000).

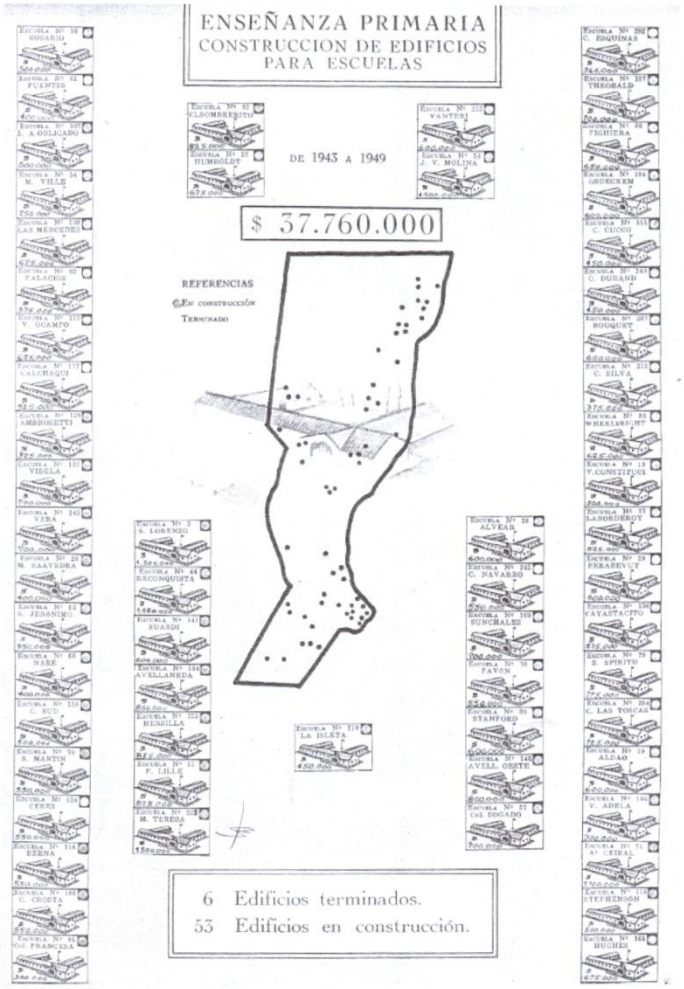

TODOS ESTOS EDIFICIOS SE ENTREGAN A LOS ESCOLARES, COMPLETAMENTE PROVISTOS DE MUEBLESY ÚTILES, Y TODOS SUS ELEMENTOS Y COMODIDADES PODRÁN SER UTILIZADOS POR EL PUEBLO EN GENERAL

En 1950 se continuaron las obras del nuevo edificio, el cual se estimaba terminar para fines de 1951. La actividad escolar se seguía desarrollando sin inconvenientes.

La nueva obra destinada a la Escuela Nacional N° 225, se encontraba en su etapa final, terminándose el 4 de Julio de 1951.

El 27 de Octubre del mismo año, la Inspectora Zonal, Sara T. Sarmiento de Córdoba, hace entrega del nuevo edificio, encargándole a su directora María Magdalena Dulce que ocupe su cargo a la brevedad, junto con sus maestras.

La siguiente es el acta donde consta tal acontecimiento:

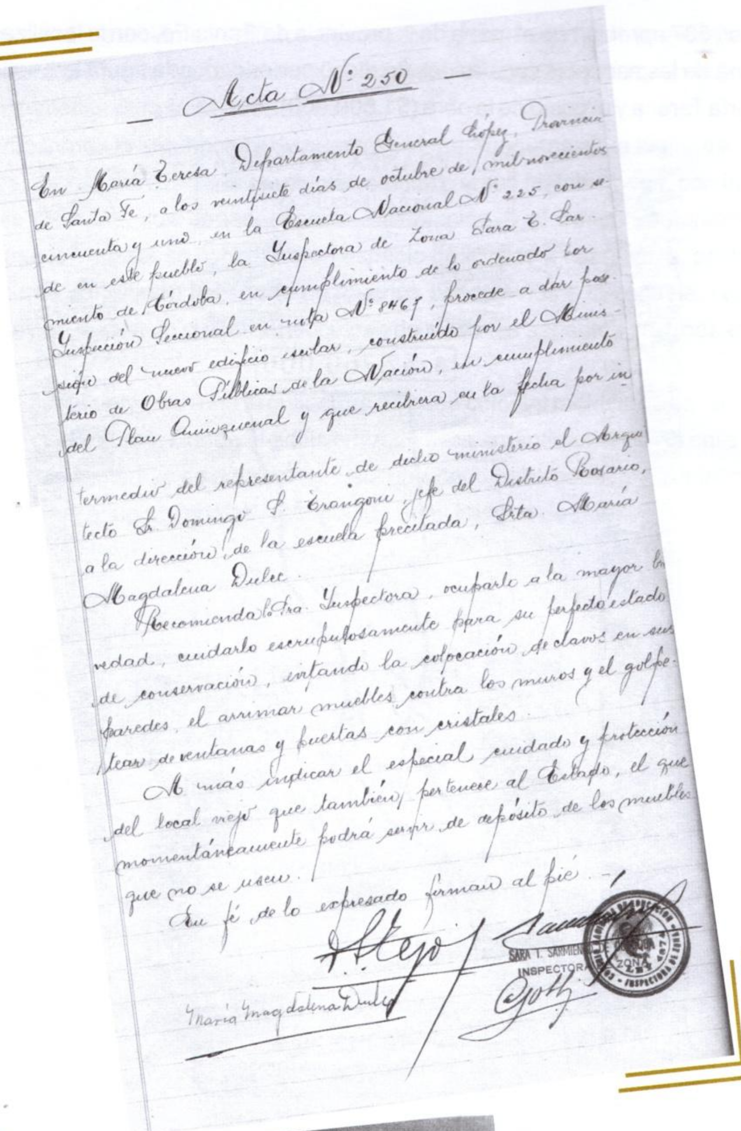

— Acta N° 250 —

En María Teresa, Departamento General López, Provincia
de Santa Fe, a los veintisiete días de octubre de mil novecientos
cincuenta y uno, en la Escuela Nacional N° 225, con se-
de en este pueblo, la Inspectora de Zona Sara T. Sar-
miento de Córdoba, en cumplimiento de lo ordenado por
Inspección Seccional en nota N° 8467, procede a dar pose-
sión del nuevo edificio escolar, construido por el Minis-
terio de Obras Públicas de la Nación, en cumplimiento
del Plan Quinquenal y que recibiera en la fecha por in-
termedio del representante de dicho ministerio el Arqui-
tecto Sr. Domingo S. Trangoni, jefe del Distrito Rosario,
a la dirección de la escuela precitada, Srta. María
Magdalena Dulce.
Recomienda la Sra. Inspectora, ocuparlo a la mayor bre-
vedad, cuidarlo escrupulosamente para su perfecto estado
de conservación, evitando la colocación de clavos en sus
paredes, el arrimar muebles contra los muros y el golpe-
tear de ventanas y puertas con cristales.
A más indicar el especial cuidado y protección
del local viejo que también pertenece al Estado, el que
momentáneamente podrá servir de depósito de los muebles
que no se usen.
En fé de lo expresado firman al pié.

SARA T. SARMIENTO DE CÓRDOBA
INSPECTORA
ZONA

María Magdalena Dulce

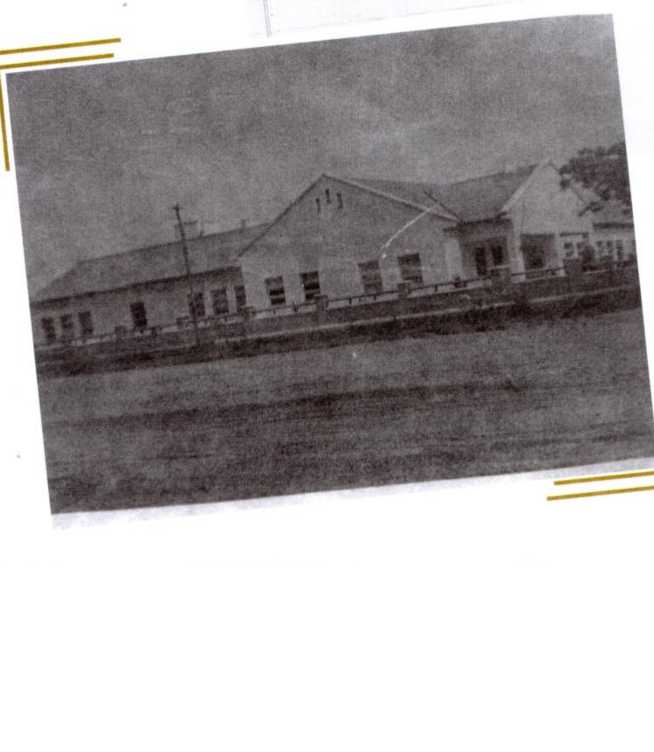

El 29 de Noviembre de 1951, toda la escuela se había trasladado a su nuevo lugar.

Vista del frente del nuevo edificio ya terminado

Un aspecto del acto de inauguración del nuevo edificio de la escuela: izamiento de la bandera nacional.

Almuerzo festejando la inauguración del nuevo edificio en el hall de entrada

El 14 de octubre del mismo año, la escuela realizó en su local la entronización de la Sagrada Imagen de la Santísima Virgen de Luján, Patrona de la Nación y Escuelas Argentinas.

Previo a esto se llevaron a cabo durante tres días, diferentes actividades tales como: rezos, cánticos, intenciones y conferencias por parte de algunas de las maestras.

El mismo domingo 14/10 se realizó la bendición de la imagen y misa,

previo a la procesión desde la parroquia hasta la escuela nacional, escoltada por niños vestidos de ángeles, boy-scouts y las autoridades del pueblo.

La entronización de la imagen estuvo a cargo del párroco .de la localidad, Rvdo. Bartolomé Moriondo.

Actuaron como madrinas de la ceremonia, numerosa cantidad de madres de familia y señoras de la localidad que costearon la imagen, como así también los ornamentos. El arquitecto Domingo S. Trangoni obsequió $ 20 destinados a la construcción de una repisa para la colocación de la misma. Por este motivo se lo consideró padrino de honor.

"La gratitud es la memoria del corazón".

Anónimo

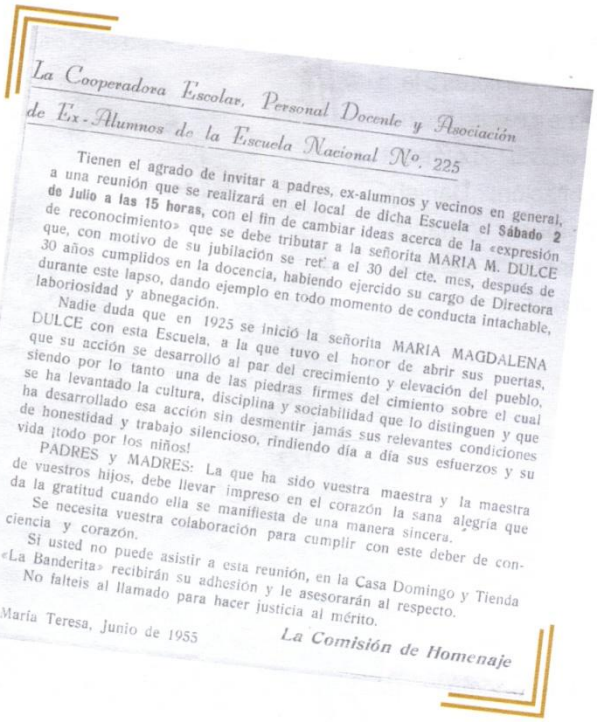

La Cooperadora Escolar, Personal Docente y Asociación de Ex-Alumnos de la Escuela Nacional No. 225

Tienen el agrado de invitar a padres, ex-alumnos y vecinos en general, a una reunión que se realizará en el local de dicha Escuela el **Sábado 2 de Julio a las 15 horas**, con el fin de cambiar ideas acerca de la «expresión de reconocimiento» que se debe tributar a la señorita MARIA M. DULCE que, con motivo de su jubilación se retira el 30 del cte. mes, después de 30 años cumplidos en la docencia, habiendo ejercido su cargo de Directora durante este lapso, dando ejemplo en todo momento de conducta intachable, laboriosidad y abnegación.

Nadie duda que en 1925 se inició la señorita MARIA MAGDALENA DULCE con esta Escuela, a la que tuvo el honor de abrir sus puertas, que su acción se desarrolló al par del crecimiento y elevación del pueblo, siendo por lo tanto una de las piedras firmes del cimiento sobre el cual se ha levantado la cultura, disciplina y sociabilidad que lo distinguen y que ha desarrollado esa acción sin desmentir jamás sus relevantes condiciones de honestidad y trabajo silencioso, rindiendo día a día sus esfuerzos y su vida ¡todo por los niños!

PADRES y MADRES: La que ha sido vuestra maestra y la maestra de vuestros hijos, debe llevar impreso en el corazón la sana alegría que da la gratitud cuando ella se manifiesta de una manera sincera.

Se necesita vuestra colaboración para cumplir con este deber de conciencia y corazón.

Si usted no puede asistir a esta reunión, en la Casa Domingo y Tienda «La Banderita» recibirán su adhesión y le asesorarán al respecto.

No falteis al llamado para hacer justicia al mérito.

María Teresa, Junio de 1955

La Comisión de Homenaje

El acta N° 105 del 30 de Junio de 1955, cita a una reunión que tiene como fin rendir homenaje a la Srta. María Magdalena Dulce.

Se transcribe lo tratado: "En conocimiento de que la Srta. Directora María M. Dulce se acoge a los beneficios de la jubilación, esta cooperadora cree con justicia que se debe rendir un acto de homenaje a su fecunda y productiva labor a favor de la enseñanza en treinta años de trabajo ininterrumpido en esta escuela. Para llevar a cabo tal acto, se resuelve en común acuerdo entre la dirección y personal docente, llamar a una reunión de la que participarán ex alumnos y vecinos en general, con la finalidad de constituir una Comisión Pro Homenaje."

A continuación mostramos la invitación para formar parte de la Comisión de Homenaje.

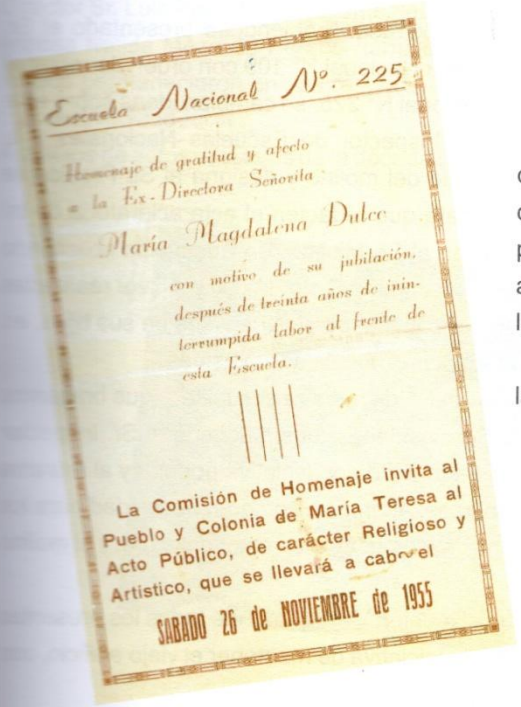

Escuela Nacional N°. 225

Homenaje de gratitud y afecto a la Ex-Directora Señorita

María Magdalena Dulce

con motivo de su jubilación, después de treinta años de ininterrumpida labor al frente de esta Escuela.

La Comisión de Homenaje invita al Pueblo y Colonia de María Teresa al Acto Público, de carácter Religioso y Artistico, que se llevará a cabo el

SABADO 26 de NOVIEMBRE de 1955

En el acta 106, a los dos días del mes de Julio del mismo año, queda ya conformada la comisión de Homenaje por miembros de cooperadora, ex alumnos, personal docente y vecinos de la localidad.

Este es el programa donde se detallan las actividades a realizar.

Tres alumnos entregan flores a la directora con motivo de su jubilación: Daniel Goiburu, Amalia Cuenya y Teresa Mondino.

"Vive y actúa como si de tu esfuerzo dependiera que se realice lo que tú esperas o desearías poder esperar de los demás".

Pedro Laín Entralgo

Tras la jubilación de la Srta. María M. Dulce, queda en su lugar en forma interina, la Srta. Natalia del Rosario Luna Quinteros, quien al poco tiempo de asumir su función comienza a enfrentar los primeros desafíos.

Según Acta 107 del 20 de Mayo de 1956 que expresa: "habiéndose presentado el Sr. Presidente de la Sociedad Cooperadora de la Escuela Nacional N° 109 con orden de retirar el molino del antiguo local que ocupara la Escuela Nacional N° 225, se cambian ideas sobre este asunto, resolviéndose enviar un telegrama al Sr. Inspector de Escuelas Nacionales y la Comisión Cooperadora decide suspender el traslado del molino y designa al Sr. Presidente Ceferino Domingo y al Secretario Alfredo Ghiso, para que redacten el acta aclaratoria de tal suspensión y la envíen, como así también se dirijan al Sr. Ministro de Educación solicitando como en otra oportunidad se hiciera, una Escuela Secundaria Ciclo Básico y así ver realizadas las aspiraciones de muchos padres que desean ver continuados los estudios de sus hijos, en especial de quienes no pueden costear viajes a escuelas de localidades vecinas."

Del Acta 108 extraemos: "Nosotros, defensores fieles de nuestra escuelita, y que bregamos diariamente por el digno mantenimiento de sus necesidades, nos dirigimos al Sr. Inspector Seccional para manifestarle que dicho molino fue adquirido por iniciativa popular y al retirarse quedarían inutilizadas las cañerías y baños instalados. Además es de gran necesidad para los niños de la escuela por cuanto, varias veces se ha descompuesto el motor del agua, y el molino ha venido a suplir esa falta".

En el Acta 109 se realiza en el Club Social una Reunión Vecinal, donde todos los presentes tienen como finalidad colaborar íntegramente con la iniciativa de mantener el viejo edificio, con

miras a que cobije entre sus paredes el futuro ciclo básico de una Escuela Secundaria. Luego de un cambio de ideas se resuelve:

- Solicitar al Sr. Ministro de Educación, se deje sin efecto la Resolución 632 recaída en el expediente N° 101882/55, sobre la demolición del viejo edificio (hoy felizmente EESO N° 244 desde 1962, iniciándose entonces como Ciclo Básico N° 23).

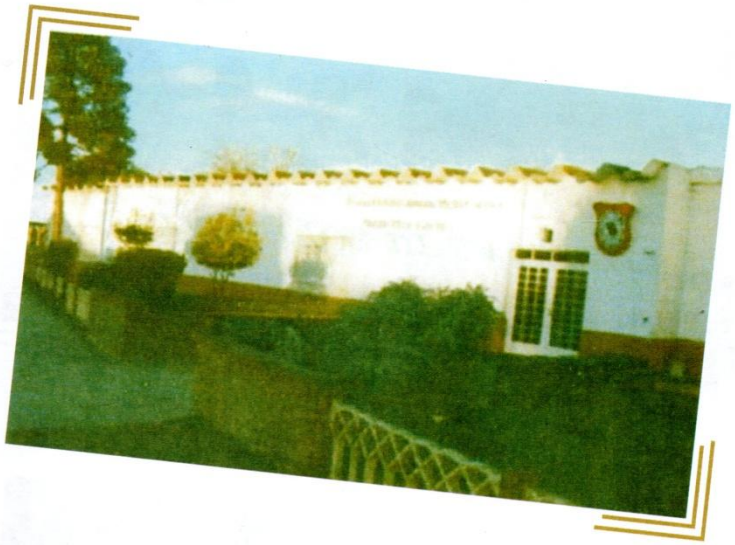

- Solicitar audiencia al Sr. Ministro de Educación.
- Nombrar la comisión que se apersonará ante el Sr. Ministro.

Tras afrontar la Srta. Luna Quinteros, esta movilización ocasionada por la posible demolición del viejo edificio y retiro del molino con resultado positivo, llega a ocupar su puesto el nuevo Director Sr. Luis Pereno proveniente de San Antonio Oeste, provincia de Río Negro, junto a su esposa Nélida Meza de Pereno (también docente) para iniciar el ciclo lectivo del año 1957. Ambos permanecieron en sus respectivos cargos por el lapso de dos años, hasta finalizar el ciclo lectivo 1958.

Aspectos de actos y festejos de la década del 50

El inicio de clases de Marzo de 1959, tiene a cargo de la escuela en forma interina nuevamente, a la Sra. Natalia del Rosario Luna Quinteros hasta finales del ciclo 1960 y principios de 1961.

En la siguiente foto vemos a la Directora Luna Quinteros y a la vicedirectora Regina Pettovello.

En una reunión realizada en Setiembre de 1961 consta en el Acta 124, que la Comisión de la Cooperadora le abonaba a la Sra. Margarita Ochoa de Vergara, la suma de $ 1.000 por mes para que desempeñara el cargo de portera, ya que a la fecha aún estaba descubierto dicho puesto.

A mediados del ciclo lectivo 1961, asume la dirección en forma interina la Sra. Rosa Durán de Cubells, manteniéndose en el cargo hasta mediados de 1962.

El señor Presidente de la Cooperadora de ese año Sr. Héctor Bernaus, informa sobre un petitorio efectuado por la Sra. Directora del establecimiento. El mismo se refiere a los premios que se les puede otorgar a los alumnos con mejor asistencia. Se resuelve efectuar los mismos de la siguiente manera: banderines a la Asistencia Completa; un premio al Mejor Alumno de cada grado consistente en una medalla, con excepción al de 6° grado que se le otorgará una plaqueta como despedida del curso primario. Estos premios preceden a los actuales, ya que aún hoy se continúan entregando a fin de destacar distintos valores.

A continuación vemos a la Sra. Rosa D. de Cubells, dando inicio al Ciclo Lectivo 1962.

A mediados de 1962, asume la dirección también en forma interina, el Sr. Hugo Alberini hasta finales del ciclo lectivo 1964.

El Club Nueva Era con previa autorización de la Dirección General de Bibliotecas, cedió en calidad de préstamo a la Biblioteca Escolar Manuel Belgrano (donada al inaugurarse el nuevo edificio de la escuela), la cantidad de 651 volúmenes, involucrando en los mismos: novelas, libros de estudio, colecciones, diccionarios, etc. Estos, fueron reacondicionados y clasificados por las Sras. Ángela Marani e Iris Sala, quienes realizaron una ardua y eficaz tarea.

Al comenzar el ciclo lectivo 1965, se hace cargo de la dirección de la escuela, la Sra. Lucía Robotti de Bisiacco, hasta su jubilación en Octubre de 1.989. Continúa el Sr. Hugo Alberini en el cargo de Vicedirector junto a ella, hasta el año 1974.

DECADA DEL 60

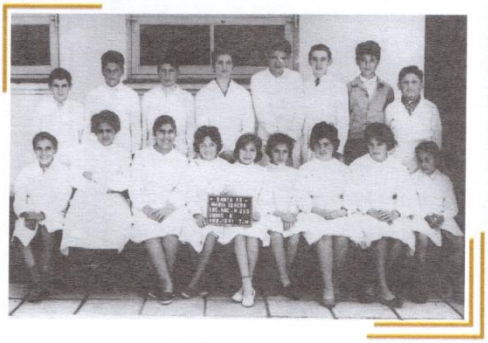

Los acompaña en la gestión una nueva Comisión Cooperadora. Desde el primer momento, todos sus miembros revelan estar dotados de un amplio espíritu de iniciativa, de colaboración y de solidaridad. Son estos tres factores los que permiten llevar a cabo difíciles empresas y lograr los resultados más halagüeños. Es la Asociación Cooperadora la que mantiene todos los gastos que se originan en la escuela y además se ocupa del pago de un parquero permanente. Al finalizar el año escolar, obsequia a los mejores alumnos y a los de asistencia perfecta con libros instructivos e interesantes. También entrega a los niños de 6° grado, medallas recordatorias. A pesar de todo lo enunciado, su obra no finalizó aquí, dado que contaban con un total de $ 430.244, 83 en su haber y que destinaron a la refacción y pintura del edificio escolar (reparación y compostura de las aberturas, muy deterioradas por la exposición a la intemperie, arreglo de cortinas de las ventanas de las aulas, pintura del interior del edificio y refacción de los pilares).

De los archivos se desprende que en este año, aparecen otras comisiones que antes no habían sido citadas.

Una de ellas es el Club de Madres, cuya asesora era la Sra. Rosa Durán de Cubells y sus miembros: Delia Bournot, Concepción Cipollone, Asunta de Durán, Nélida de Alsedá, Haydeé de Sapunar, María de García, Stella de Buso, Magdalena de Ríos, Adela de Muntané, Zulema de Alejandre, Soledad de Burdisso y Rosa de Solián. Su misión era colaborar en los actos realizados por la Cooperadora, preparar ferias y celebrar el Día de la Madre, cumpliendo así una obra humanitaria y muy beneficiosa en esta institución porque velaban constantemente por los niños, procurándoles textos, calzado y ropa.

Otra de las citadas comisiones, es la de Ex alumnos, integrada por las siguientes personas: Olga Pavicich de Bournot, Francisco Torres, María del Carmen Rocca de García, Gerónimo Petrich, Vicente Llopi, Myriam Litta, Pilar Viola, María Belbuzzi, Juan Carlos Jora, Alberto Litta, asesorados por la Srta. Elda Belbuzzi.

Vemos a la Presidente de la Comisión de Ex alumnos, Sra. Olga de Bournot, en un acto público.

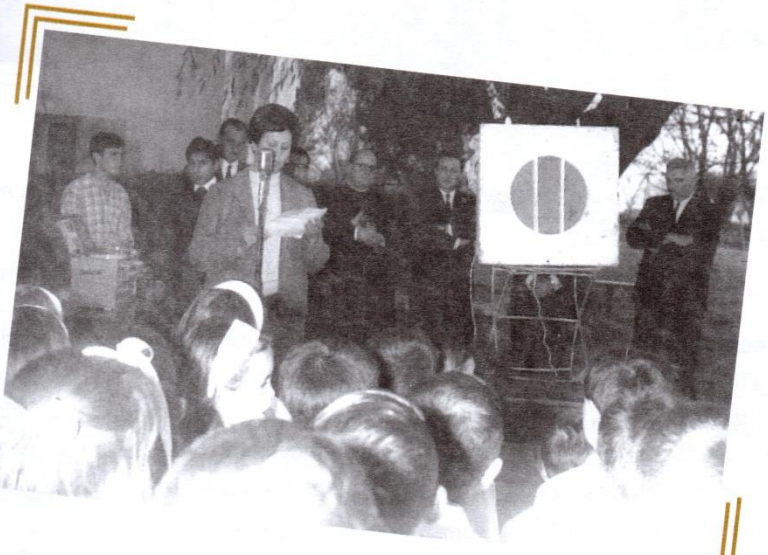

Ellos trabajaron durante ese año en la organización de una rifa cuyo premio era una bicicleta adquirida en Casa Rocca, en la presentación de un festival cinematográfico que se llevó a cabo en el cine Alvear (propiedad del señor Alberto De Inocenti) durante los meses de Junio y Julio, y en un desfile de modelos que culminó con un vermouth danzante. Alcanzó el mismo un rotundo éxito y todos sus fondos se destinaron a la pintura del edificio. En resumen, estas tres asociaciones han cumplido una enorme tarea logrando un solo objetivo: brindar a los niños todo lo necesario para conseguir su formación integral.

Imágenes de actos escolares en la década del 60.

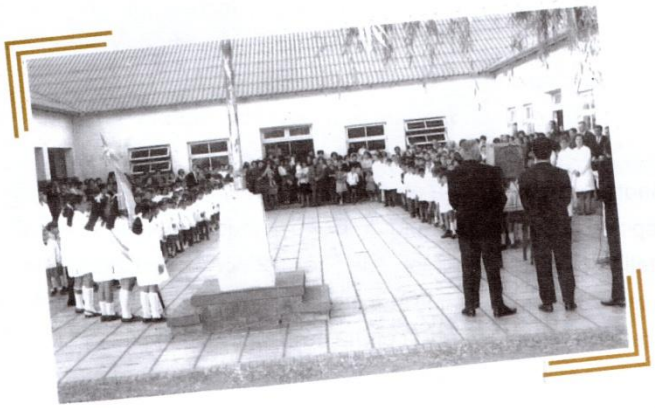

"Tan sólo por la educación puede el hombre llegar a ser hombre. El hombre no es más que lo que la educación hace de él".

Kant

Un sitio especial fechado en Abril de 1965, aparece en el Libro Histórico con el siguiente título: Acción Cultural, Pedagógica y Didáctica y dice: "La escuela no se aparta de su objetivo. Para alcanzarlo realiza charlas pedagógicas y reuniones donde se abordan temas didáctico-pedagógicos; que mantienen al docente en constante conocimiento de las técnicas modernas y de los adelantos de la educación. Esto permite lograr el perfeccionamiento docente y alcanzar óptimos resultados en la enseñanza."

El 18 de Setiembre de 1966, en Acta N° 148 se procede a la aprobación de los estatutos de la

Asociación Cooperadora, en una Asamblea General. Primer marco legal de dicha asociación.

El 11 de Agosto de 1967, se adquiere una colección pedagógica para la Biblioteca del Maestro: "Libros sobre Evaluación".

El personal docente de la escuela, encauza la enseñanza con verdadero criterio didáctico, teniendo presente las orientaciones psicopedagógicas.

Se aplican desde el corriente año (1967), tests ABC para seleccionar a los alumnos. Teniendo en cuenta el nivel intelectual de los niños, se forman dos secciones de primer grado.

En base a pruebas objetivas que respondían a las exigencias actuales, se toman las pruebas de evaluación de Julio y las de promoción de Octubre.

Al promediar el año escolar, los resultados fueron favorables, ya que un alto porcentaje de promovidos así lo atestiguó.

Otros organismos que surgen en este año como nuevas instituciones internas, fueron la Cooperativa Escolar asesorada por las Sras. Rosa Durán de Cubells y Ana Luisa Gracia de Díaz, que trabajó con mucho éxito, favoreciendo económicamente a los niños del establecimiento y la Comisión de Embellecimiento (la cual había comenzado a funcionar en 1966) asesorada por la Sra. Amada Suárez de Belbuzzi, adquirió un banco de cemento para el patio, reparó elementos del parque de juegos y adquirió plantas y macetas.

También en este año, la Sra. Fanny Omnes de Farrando, maestra de Manualidades, presenta los trabajos realizados por los niños.

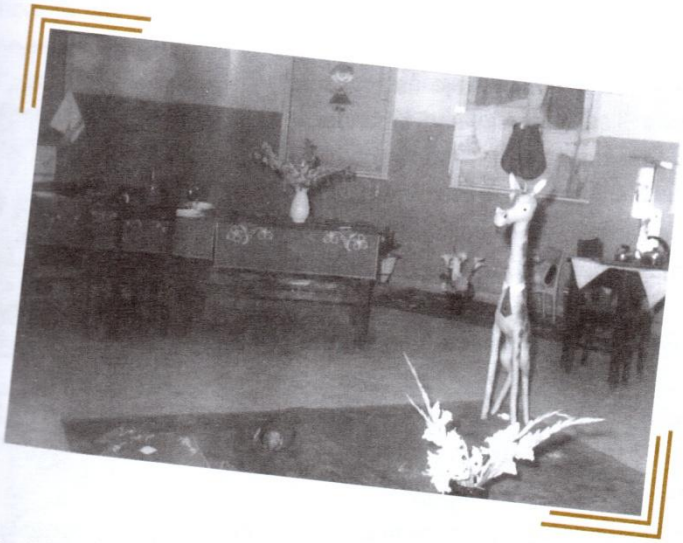

"Buscaré lo que es humilde, y pondré las raíces de mi identidad allí".

Archie Randolph Ammons

En el Acta N° 165 del día 25 de Junio de 1969, se reúne la Comisión Directiva de la Asociación Cooperadora y el personal de dicho establecimiento, "para tratar el nombre que llevará nuestra escuela, dado que hasta la fecha carece del mismo. Se pasa de inmediato a leer el punto 4 de la circular N° 37/66 de Inspección Seccional de Santa Fe y conforme a su contenido se resuelve llamarla "Elisa Alvear de Bosch", dado que en el terreno por ella donado se levantó la Estación de Ferrocarril que dio nombre a la población. Además sus obras de bien público

merecen el reconocimiento de la comunidad. En la oportunidad se enumera parte de las donaciones realizadas que avalan su actuación meritoria y filántropa como ser: entrega sin cargo alguno de los terrenos donde se levantó el antiguo edificio de la Escuela Nacional N° 225, la Iglesia y la Plaza".

Les contamos un poco de la historia de la familia Bosch- Alvear y sus vínculos con nuestro pueblo y nuestra escuela:

El doctor Ernesto Bosch, con su familia y amigos, en el Paddock

Don Ernesto Mauricio Carlos del Corazón de Jesús Bosch Peña, nació en Buenos Aires el 8 de Enero de 1863. Fue hacendado (por eso recaló en nuestras tierras), financista, diplomático, abogado de la Universidad de Buenos Aires, Secretario de la Legación Argentina en Berlín, Secretario de la Legación Argentina en EEUU (1888), Embajador de los EEUU (1890), Ministro de Relaciones Exteriores y Culto durante la Presidencia del Dr. Roque Sáenz Peña entre 1910 y 1914, y durante el Gobierno Provisional del Gral. José Félix Uriburu (1930-1931), Ministro Argentino en París, Presidente del Banco Central en la República, etc.

El 10 de Setiembre de 1896, contrajo enlace en Buenos Aires, con doña Elisa MaríaAlvear y Fernández Coronel, quien fue: Presidenta de la Asociación de Beneficencia de Buenos Aires entre 1935 y 1936, Presidenta de la Sociedad de San José, Presidenta de la Sociedad de Damas Vicentinas de Mar del Plata, Vocal del Patronato de la Infancia, Gran Oficial de la Orden del Cruceiro do Sul de la República Federal de Brasil, etc.

En Santa Cruz de Tenerife, paseando en compañía de su señora esposa, doña Elisa Alvear, y de su hija Marta.

Don Ernesto Bosch falleció en Buenos Aires el 22 de Agosto de 1951, y Doña Elisa Alvear, también en Buenos Aires, el 20 de Febrero de 1957

Sus hijos (algunos de ellos muy vinculados también a la historia de nuestro pueblo), fueron:

María Elisa Bosch Alvear, contrajo matrimonio en París el 16/01/1936 con don Christian José Víctor de Cramezel, marqués de Kerhué y coronel del ejército francés. (Nació el 28/05/1896 y falleció en Ginebra (Suiza) el 05/09/1965).

Teodelina del Rosario Bosch Alvear, casada con don Ramón Santamarina. (Nació el 14/04/1897- Falleció el 02/03/1991).

María Teresa Bosch Alvear (cuyo nombre da el nombre a nuestra localidad), nació en Buenos Aires el 11 de Agosto de 1898. Marquesa Pontificia, casada con don José Dodero Chichizola (empresario naviero). Falleció en París el 20 de Noviembre de 1984.

Ernesto Luis del Corazón de Jesús Bosch Alvear (Nació el 21/09/1899- Falleció el

22/08/1903).

Diego Francisco Bosch Alvear (Nació el 19/10/1900- Falleció el 02/09/1936).

Susana Ma. Bosch-Alvear (nació el 24/03/1902- falleció el 03/02/1983). Casada con don Ángel Santamaría Castañaga.

María Magdalena Bosch Alvear (Nació el 24/06/1903- Falleció el 29/06/1958). Casada con Don Gustavo Figueroa.

Marta Delia Bosch Alvear (Nació el 28/10/1905 – Falleció el 29/07/1997). Contrajo enlace con Esteban de Estrada.

En el Acta N° 170 del 28 de Abril de 1970, se reúnen en el local escolar la Comisión Directiva de la Asociación Cooperadora, los presidentes de la Asociación de Ex alumnos y Club de Madres con sus respectivas asesoras, para dar tratamiento a un extenso temario del cual rescatamos dos puntos muy importantes:

1) Se considera la posibilidad de vender el terreno existente frente a la plaza (hoy Centenario) para destinar el monto a la construcción de un salón de actos. La Cooperadora, por intermedio de la Dirección de la escuela, se encargaría de iniciar los trámites ante las autoridades del Consejo Nacional de Educación.
2) La organización del acto donde se colocará el nombre a la escuela. Para ello se da lectura a la Resolución del Honorable Consejo Nacional de Educación que dispone colocar el nombre de Elisa Alvear de Bosch a la Escuela N° 225, fijando la fecha de realización de dicho acto el 20 de Setiembre de 1970 en horas de la mañana, con una misa de campaña y el acto reglamentario. Para terminar se llevará a cabo un almuerzo de camaradería y por la noche, una fiesta popular en el Club Nueva Era con presentación de números artísticos, baile popular y Feria de Comestibles.

   Se resuelve cursar invitaciones a los familiares de la Sra. de Bosch, a los directores y maestros que se desempeñaron en el establecimiento y a ex alumnos.

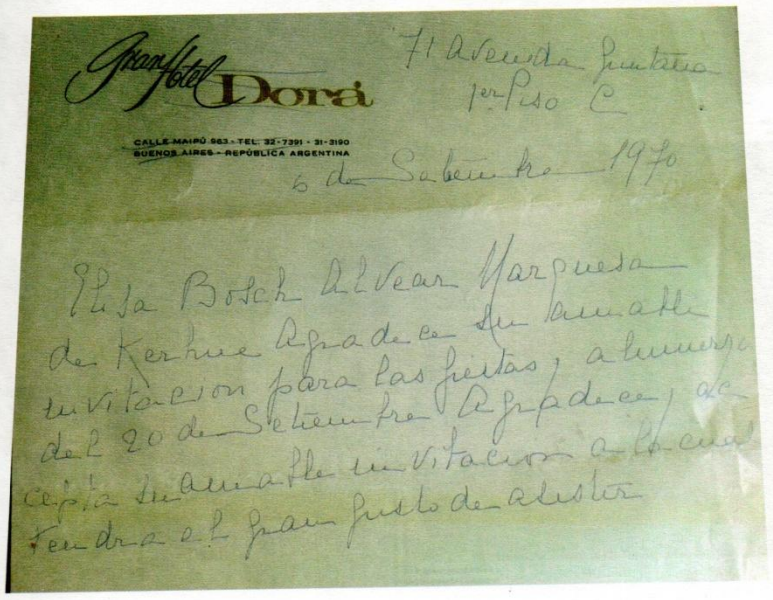
Gran Hotel Dorá
CALLE MAIPÚ 963 - TEL. 32-7391 - 31-3190
BUENOS AIRES - REPÚBLICA ARGENTINA

71 Avenida Quintana
1er Piso C

6 de Setiembre 1970

Elisa Bosch Alvear Marquesa de Kerhue Agradece su amable invitacion para las fiestas y almuerzo del 20 de Setiembre Agradece y acepta su amable invitacion a la cual tendra el gran gusto de asistir

MINISTERIO DEL INTERIOR
SECRETARIA DE ESTADO DE COMUNICACIONES

Categ. DIRECCION ESCUELA NACIONAL Nº 225
Destinatario ELISA ALVEAR DE BOSCH
Domicilio
Destino MARIA TERESA (Dto. 1.°)

PROCEDENCIA	Nº	P	Hora Origen	INDICACIONES
María Teresa(S.Fe.)	68	40	20/08.00	
Por	T	AP	Hora Recepción	FECHA
	Copiado		--	20 de setiembre 1970

ADHERIMOS TAN MAGNA FECHA CON NUESTRO PLAUSIBLE RECONOCIMIENTO AL ACERTADO NOMBRE DE QUIEN FUERA MADRE Y PRECURSORA EN EL PROGRESO DE ESTA LOCALIDAD.

CENTRO COMERCIO E INDUSTRIA DE MARIA TERESA

---

10 de Septiembre 1970 Buenos Aires

Señora Lucia R. de Bisiacco

Distinguida Señora.

Acuso recibo de su atenta carta por la que me comunica los actos a cumplirse el día 20 del cte. con motivo de la imposición del nombre Elisa Alvear de Bosch a la escuela Nacional N° 225.

Con mucho gusto asistiremos mi hijo Hernán [?] y yo a dicho acto.

La saluda muy atentamente

[illegible]

SANTA FE, 8 de setiembre de 1970.-

Señora

Directora de la Escuela Nro 225

D.LUCIA ROBOTTI DE BISIACCO

María Teresa.-

Me es muy grato dirigirme a Ud. acusando recibo de su atte del 3 del corriente, por la cual se me invita a participar de los actos programados por el Establecimiento que dirigí hace 13 años en ocasión de la imposición del nombre de la señora Elisa Alvear de Bosch al mismo.-

Al agradecerle muy especialmente el gesto, lamento que compromisos de un tipo parecido a éste, para precisamente la fecha indicada, adquiridos con anterioridad, me impiden llegarme hasta ese pueblo, su escuela, su personal y su pueblo de todos los cuales guardo gratísimos recuerdos.-

Téngame presente, señora de Bisiaco en las ceremonias con mi mayor afecto y quede con Ud. y quienes la acompañan en estos momentos y los que fueron mis maestros, la seguridad de que los tengo presentes siempre que evoco los felices instantes pasados junto a ellos.-

Al desear el mayor de los éxitos para las ceremonias que se avecinan, reciba Ud. un respetuoso saludo del ex-director y siempre colega suyo.-

Muy cordialmente

Luis Roberto Pereno
San Jerónimo 2746. Dep 2.
SANTA FE.-

María Teresa, setiembre 7 de 1970

Señora directora de la Escuela Nacional N° 225
doña Lucia R. de Bisiacco

Tengo el agrado de dirigirme a Ud. acusando recibo de su atenta nota y demás, mediante la cual me invita a los festejos a realizar el 20 del actual con motivo del bautismo de esa Escuela, a los que asistiré muy gustosa.

Muy agradecida por la deferencia conque me han sabido dispensar y deseándoles un feliz éxito en todo lo que se proponen; saludala con la mayor consideración

[illegible]

Se distribuirán medallas recordatorias. Se colocará en el frente de la escuela el nombre con letras de molde y mampostería.

La Sra. de Bournot se encargará de los trámites concernientes al almuerzo y el Sr. Bernaus, de entrevistar a los familiares para conseguir un retrato de la Sra. de Bosch.

Impónese el nombre de Elisa Alvear de Bosch a una Escuela

MARIA TERESA (C) - El próximo 20 del cte., el personal directivo y docente de las Asociaciones Cooperadoras, Madres y ex Alumnos, han programado una serie de actos con motivo de imponérsele el nombre de "Elisa Alvear de Bosch", a la Escuela Nacional Nº 225 de esta localidad.

El desarrollo de la programación es la siguiente:

Primera Parte — 10,30

En el local Escolar

— Misa de Campaña.
— Himno Nacional Argentino.
— Descubrimiento del cuadro y placa recordatoria.
— Palabras alusivas por la señora Directora.
— Palabras de agradecimiento por el señor Presidente de la Asociación Cooperadora.
— Reseña histórica del lugar (3 actos).
— Poesía lusiva.

12,30 hs.: Almuerzo en honor de los descendientes de la familia Bosch.

Reserve tarjeta en la Escuela Nº 225.

Segunda Parte - 20
en la sede de
"Nueva Era Sporting Club"

— Interpretación de bailes a cargo de los alumnos del establecimiento.
— Venta de comestibles, parrillada, etc.

22,30 hs.: Baile popular amenizado por el Cuarteto Típico "Boedo", que dirige el maestro Eduardo Tirabasi, con la voz de Ricardo Abbá y su ritmo moderno la voz de Néstor Zabala (de la localidad de Villa Cañás).

Reservas de mesas en el local escolar.

En julio del mismo año, prosiguiendo con los preparativos de la instauración del nombre de la escuela, se realiza una nueva reunión donde se acuerda averiguar el precio de letras de mampostería y placa para el frente del edificio que llevaría N° y nombre a colocar, como así también presupuesto de pintura para el frente.

Luego de averiguar los precios de la impresión de programas, se resuelve hacerlos en la imprenta "El Mundo" del Sr. Juan Pérez Bimbi.

Se acuerda realizar una entrevista con la marquesa de Kerhué.

La confección del cuadro de la Sra. Elisa Alvear de Bosch, estará a cargo de sus familiares.

Los Sres. Bernaus y Trepat, averiguarán presupuestos relativos al almuerzo a servirse.

El día 27 de Agosto se da a conocer que el Presidente de la Comuna local, Sr. Restituto Alejandre, envió como donación en nombre de la institución que representa, la cantidad de 14 latas de pintura látex destinadas al frente de la escuela, obra que se resuelve dar al Sr. Oscar Arbonés.

El Sr. Eugenio Trepat informa que solicitará a la Comuna Local, la instalación de dos luces frente al edificio escolar, una sobre la calle Juan XXIII y la otra sobre Sáenz Peña.

Se decide además, llevar a cabo una entrevista personal con el encargado de la casa Olinto Gallo a fin de pedir asesoramiento sobre el tipo de letras que pueden colocarse al frente del edificio.

Se aceptó el presupuesto del Sr. Caporalini para realizar el almuerzo que se llevará a cabo en el Club Nueva Era, fijándose el precio de la tarjeta.

El menú a servirse será: mayonesa de ave, ravioles, pollo asado y postres de confitería, acompañados de vino reserva.

Y llego el gran día

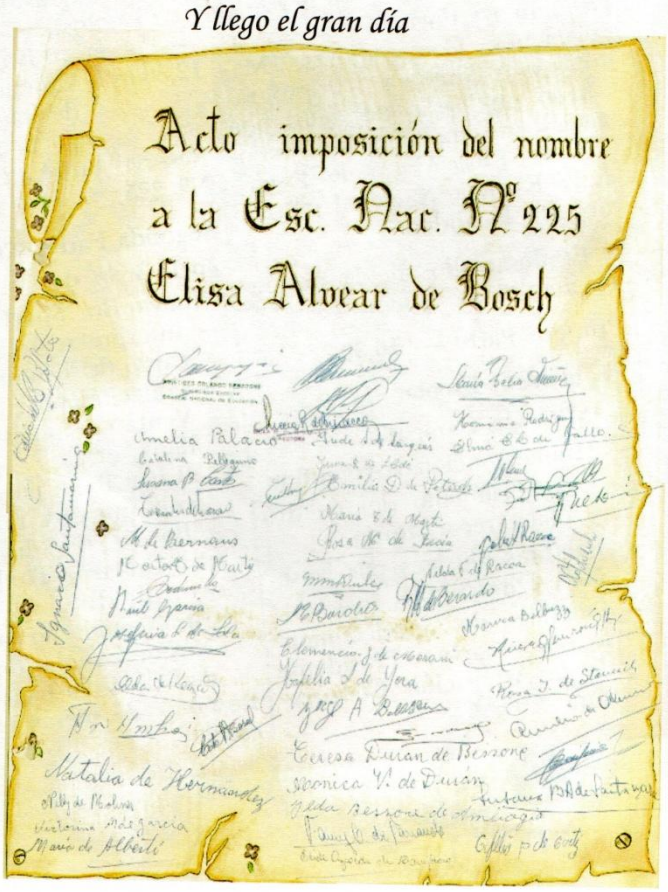

Imágenes del Acto Reglamentario por la imposición del nombre de la escuela

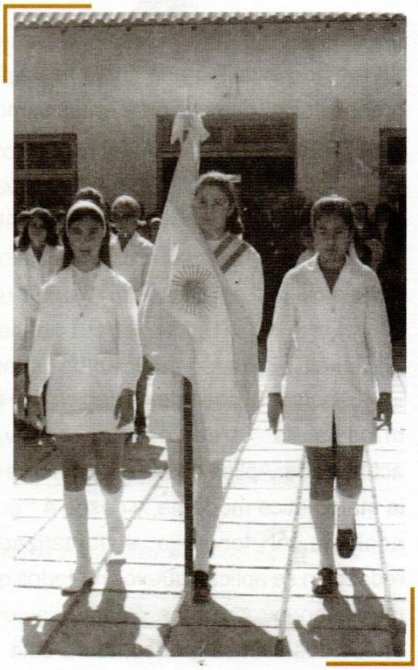

Misa de campaña

Hermanas Bosch Alvear, junto al Sr. Bernaus (Presidente de Cooperadora) y la Sra. María Magdalena Dulce (ex directora).

Almuerzo en honor de los descendientes de la familia Bosch. En la foto los acompaña el Presidente Comunal, Sr. Restituto Alejandre

"El rotundo éxito logrado por la fiesta de imposición del nombre a la escuela, da la pauta de la organización, dedicación y entusiasmo puestos por el personal e integrantes de las distintas comisiones que participaron.

La asistencia de público fue notable, y se contó con la presencia gratísima de autoridades del Consejo Nacional de Educación y de numerosos descendientes directos de la Sra. de Bosch."

"Los hombres cuando enseñan, aprenden".

Séneca

"El personal docente se dedica con nuevos bríos a la tarea escolar renovada y actualizada. Aplica desde los primeros grados la matemática moderna, y desde 4 ° grado en adelante el lenguaje sistematizado. En redacción se aplican nuevos métodos que dan muy buenos resultados. Se trabaja por áreas en los dos últimos grados, tarea ésta que da óptimos frutos, como ya pudo comprobarse el año anterior. Se aplican pruebas de nivel, evaluación y promoción.

Se llevan a cabo Jornadas de Planeamiento, se realizan charlas y mesas redondas donde se tratan distintos puntos del Digesto Escolar, del Estatuto de Docentes y del Reglamento de Licencias, a fin de aclarar y hacer conocer disposiciones muchas veces ignoradas.

CURSILLOS DE PERFECCIONAMIENTO DOCENTE

Durante los primeros días del mes entrante se dictará en nuestra ciudad cursillos de perfeccionamiento docente a cargo del destacado profesor Damián Bustos que se ha especializado en ellos, según puede verse en la nota, que con os detalles, horas y temas, se explica a continuación.

El Cursillo será dictado por el profesor DAMIAN BUSTOS, sobre MATEMATICA MODERNA CONJUNTISTA. 1° a 7mo. grados. GRAMATICA ESTRUCTURAL.

El curso se dictará los días 1, 2 y 3 de junio próximo, con el siguiente horario: Jueves 1: de 9 a 12 hs.

Viernes 2. de 18 a 21 hs.

Sábado 3: de 9 a 12 y de 15 a 20 hs.

El valor de la inscripción es de treinta pesos. (30$)

La inscripción se realizará en los siguientes domicilios:

Castelli 391 (durante todo el día) y Rivadavia 1112 (después de las 16 hs) ambos en Venado Tuerto.

Estos cursillos se dictarán en el Colegio "SAGRADO CORAZON"

Se otorgarán Certificados (Tienen puntaje)

PROFESOR DAMIAN BUSTOS

Director del Instituto Pedagógico Modelo de Córdoba. destinado a la investigación superior y perfeccionamiento.- Asesor del grupo de profesores que actúa en el perfeccionamiento docente de Córdoba, Buenos Aires, Corrientes y Madrid (España).-

Autor de numerosas obras Didácticas y de Literatura infantil.-

Desde el año 1962 su pensamiento de renovación se extiende en el dictado de cursillos, más de mil para maestros y profesores con el auspicio de autoridades Educacionales de diversas provincias Consejos Nacional y entidades privadas.-

correspondientes a las provincias: de Buenos Aires, Santa Fe, Córdoba, Entre Ríos, Corrientes, Cha-

Se realizan cursos de perfeccionamiento docente:

En el afán de que los niños y jóvenes de nuestra localidad encontrasen un espacio propicio donde llevar a cabo la noble tarea de educarse, es que la escuela prestó sus instalaciones (entre 1971 y 1973) para que comenzase a funcionar el 4° y 5° año comúnmente llamado "Privado", ya que todavía no había sido reconocido por el Estado. Luego de esta etapa, en 1974, estos grupos se trasladan al edificio ubicado en la intersección de las calles Sáenz Peña y San Martín, hasta lograr su unificación con el Ciclo Básico N° 23 en 1977, el cual ya estaba en funcionamiento en el viejo edificio, hoy EESO N° 244.

"No se aprecia el valor del agua hasta que se seca el pozo".

Proverbio inglés

En acta de Noviembre de 1972, ya observamos que los miembros de Cooperadora y personal directivo, comienzan a plantearse el tema de la pureza del agua que consumen los alumnos.

La Directora Sra. Lucía de Bisiacco informa al respecto, "que la fuente de agua actual es obra del Ministerio, quien lo realizó en base a estudios técnicos, que el tanque de agua periódicamente es limpiado por el señor Marchessini y que estima que el agua debe ser potable dado que hace veintiún años que viene sirviendo a las necesidades de la escuela".

Para mayor tranquilidad de los presentes, se decide efectuar un análisis de la misma en el Departamento de Bromatología de la Municipalidad de Venado Tuerto.

Agradecemos que en la actualidad, por las obras de la red de agua potable iniciadas en 1996, nuestra escuela cuenta con este servicio en las canillas usadas en cocina y baños donde los niños pueden beber.

"Hombre, pueblo, Nación, Estado, todo: todo está en los humildes bancos de la escuela."

Domingo Faustino Sarmiento

En esta década de festejos para la vida de la escuela, se aproxima un nuevo acontecimiento. En reunión del 28 de Junio de 1974, se comienza a pensar en celebrar la fiesta del cincuentenario de la escuela, acontecimiento que sucederá en Abril de 1975.

Se considera colocar una placa recordatoria en la escuela, rendir homenaje a la primera directora Srta. María Magdalena Dulce, cursar invitaciones a los directores y maestros que prestaron servicios, realizar invitaciones radiales y periodísticas a los ex alumnos para el reencuentro, entregar medallas recordatorias a los primeros alumnos, a maestros anteriores y actuales y a ex Presidentes de Cooperadora.

"20 de Abril de 1975: En la Iglesia La Sagrada Familia de la localidad, se abre el programa de los festejos de las Bodas de Oro de la Escuela N° 225, celebrando el Reverendo Padre José Martins una misa en acción de gracias. En la oportunidad actúa el coro integrado por la Sra. E. de Gioda, Adriana Gioda, Patricia Trápani, Adriana Barbich, Mónica Zaidler, Carolina Malanca y Rosana Zelanovich.

Muchos alumnos, ex alumnos, padres y vecinos estuvieron presentes en esta ceremonia tan significativa y espiritual".

Continuando con la organización del aniversario por las Bodas de Oro, se resuelve contratar el servicio del Sr. Rocillo, de la localidad de Carmen, para la cena que se servirá en el Club Nueva Era, fijándose la misma en la suma de $ 70 Ley.

El día 5 de Julio de 1975, se realizan los festejos.

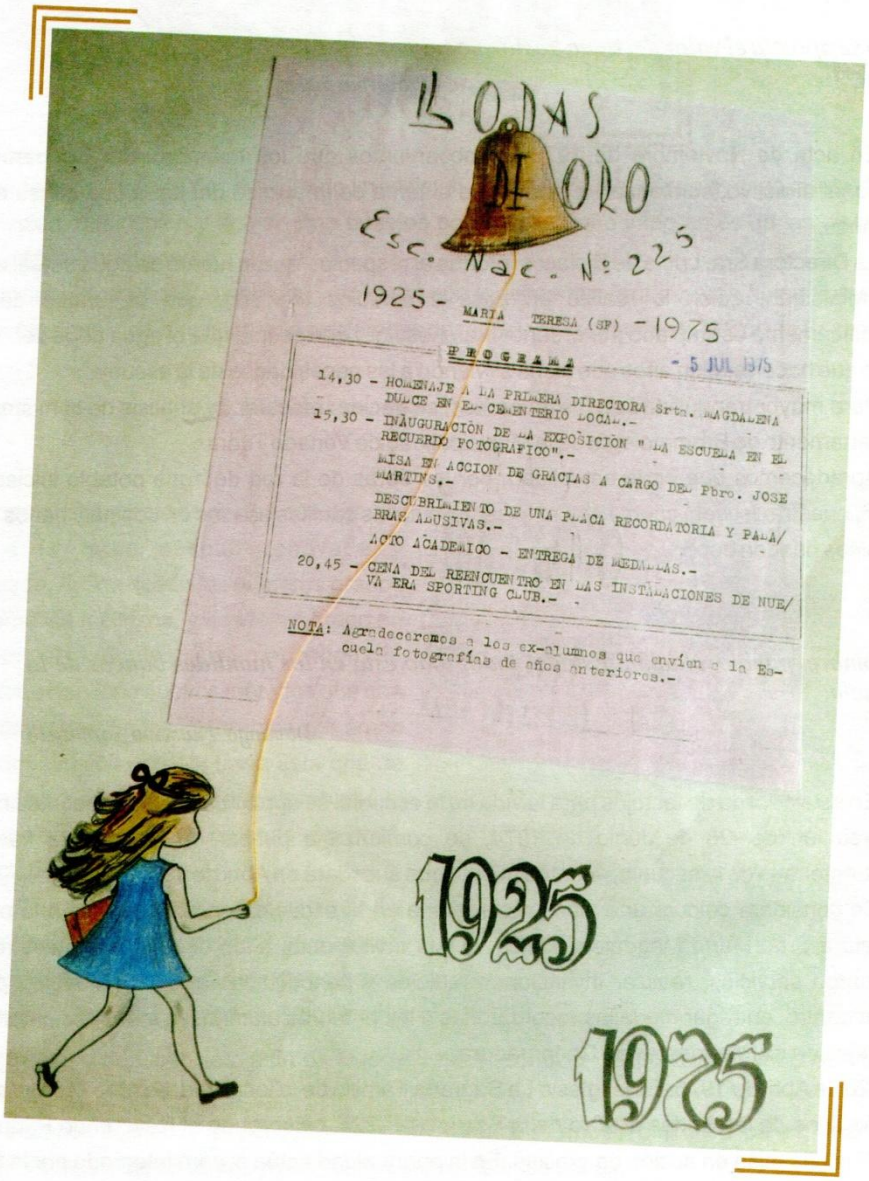

"Se escribe una página de profunda emoción en el libro histórico de esta escuela. Los alumnos de la primera promoción izando la bandera al son de la Marcha Aurora; las cincuenta camaradas a cargo de la Sra. Margarita Ochoa de Vergara, que llama a la realidad y el Himno Nacional Argentino, hacen vibrar las fibras más íntimas de los presentes."

Se lleva a cabo una misa en el hall de la escuela, y acto seguido se procede al descubrimiento de una placa recordatoria a cargo de la ex maestra Sra. Luisa Chuca de Camiletti, del Presidente de la Cooperadora Sr. Héctor Guardia, de los Presidentes del Centro de Ex alumnos y Club de Madres, Sra. Olga de Bournot y Delia de Bournot respectivamente.

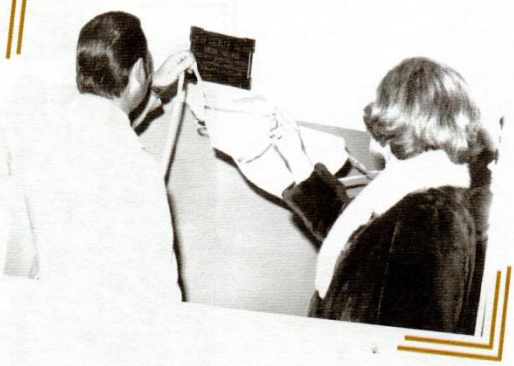

DECADA DEL 70

De inmediato se procede a seguir con el acto académico, donde actuó la Banda Comunal de Elortondo. Se realiza la entrega de medallas a los ex maestros, ex Presidentes de Cooperadora y alumnos de la primera promoción, y de presentes recordatorios a los primeros egresados de 6° grado, quienes cumplían sus Bodas de Plata como promoción

"Se hizo revivir a los asistentes, momentos de un pasado convertido hoy en un presente lleno de emoción y de hermosos recuerdos."
Alumnos de la Primera Promoción

Palabras a cargo del ex alumno Andrés Avella

Primera promoción que finalizó sexto grado en el primer edificio

Vista parcial de público que colmó las instalaciones escolares

Maestras de la escuela.

Por la noche, hubo una cena de camaradería que colmó las instalaciones, cedidas gentilmente por el Club Nueva Era, y amenizada por la Banda de Elortondo la cual cerró este acto que marcó en la escuela y en la comunidad un hecho imperecedero".

"Nuestra vida presente es el crisol del cual saldrá nuestra vida futura".
Lacordaire

La Constitución Nacional sancionada en 1853 comprendía a la escuela común como uno de los baluartes del federalismo. Por eso, su artículo 5to establece que "cada provincia dictará para sí una Constitución bajo el sistema representativo republicano, de acuerdo con los principios, declaraciones y garantías de la Constitución Nacional; y que asegure su administración de justicia, su régimen municipal, y la educación primaria. Bajo estas condiciones el Gobierno Federal, garantiza a cada provincia el goce y ejercicio de sus instituciones". Como consecuencia, las provincias incluyeron este tema en sus Constituciones y dictaron sus respectivas leyes de educación elemental.

Finalmente, el Congreso Nacional legisló la cuestión para los territorios de dependencia directa del Poder Ejecutivo Nacional. Esta función fue ocupada por la Ley de Educación Común de 1884, la renombrada ley 1420, que afectaba también a las instituciones educativas nacionales de enseñanza básica como los Departamentos de Aplicación de las Escuelas Normales Nacionales o las Escuelas de Adultos en cárceles o regimientos.

Así, al comenzar el siglo XX, con esta combinación de normas provinciales y nacionales, se suponía que el andamiaje jurídico del sistema educativo estaba completo. Pero la existencia de las prescripciones constitucionales y de las leyes derivadas no garantizó que la escuela llegara a todos los habitantes. Por diversos motivos –entre los que se destacan los económicos– que determinaron una especial relación entre las provincias y la Nación, ya desde la década de 1860 ésta última comenzó a girar fondos a las primeras destinados a solventar la educación primaria.

En 1871, durante la presidencia de Domingo F. Sarmiento, se dictó la primera ley orgánica de subvenciones, que fue ampliada posteriormente en 1890 y 1897. Estas medidas tampoco lograron paliar la situación.

Así, en 1905 el Congreso Nacional dictó la ley 4878 –más conocida como la ley Láinez por ser ese Senador su impulsor– que autorizaba a la Nación a instalar escuelas primarias en los territorios de las provincias que así lo solicitaran. El proyecto fue presentado por el Senador por la Provincia de Buenos Aires, el Dr. Manuel Láinez en septiembre de 1905 en su Cámara. Este hecho es considerado el cierre del proceso de conformación del Sistema de Instrucción Pública Centralizado Estatal iniciado unas décadas atrás.

Los efectos de la ley empezaron a notarse en todo el país a poco de sancionada, por lo que el número de escuelas fundadas por el Consejo Nacional de Educación (CNE) en las provincias no dejó de aumentar.

En la década del 30 comenzó a permitirse la descentralización institucional. Las escuelas "fiscales" –como se las denominaba comúnmente– cubrieron la escolaridad completa de seis grados y no sólo los cuatro primeros como lo hacía hasta ese entonces. De a poco, se produjo una nacionalización "de hecho" de la escuela primaria, ya que hasta avanzado el siglo XX en muchas jurisdicciones la cantidad de escuelas nacionales superaba a las provinciales.

El resultado fue la creación de un doble sistema escolar en cada provincia, dependiente una rama de la Nación y la otra de la jurisdicción local, con fuertes contradicciones y diferencias entre ambas (por ejemplo, la dependencia burocrática y financiera, el pago o no de matrícula, los sueldos docentes, o las propuestas curriculares).

A su vez, en muchos casos se produjo una desatención de la función educativa zonal, ya que algunas provincias cerraron las escuelas de su dependencia o las transfirieron a la Nación.

La crisis del imperio de la Ley Láinez se inició a mediados de la década del 50 –cuando en 1958 se facultó al Consejo Nacional de Educación a ocuparse de las transferencias– y finalizó en la de los 70 cuando éstas terminaron de efectivizarse. Al calor de las propuestas de racionalización burocrática impulsada por el tecnocratismo y el desarrollismo se iniciaron una serie de intentos de transferencia de las escuelas nacionales a las provincias. El primero de ellos tuvo lugar en 1962, pero fue dejado sin efecto unos meses después. Su saldo fueron 23 escuelas transferidas en la provincia de Santa Cruz. En 1968, la ley 17878 permitió a la Nación reiniciar el proceso de transferencias por lo que en ese año y el siguiente se tranfirieron 680 escuelas ubicadas en las provincias de Río Negro, La Rioja y Buenos Aires. En 1970, el artículo 16 del Decreto Ley 18586 sobre "autorización al Poder Ejecutivo para transferir a las provincias los organismos y funciones nacionales existentes en territorios provinciales" derogó la ley Láinez en una forma tan escueta como tajante, por lo que quedó prohibido el establecimiento de nuevas escuelas nacionales en territorios provinciales.

En 1971, el Decreto–Ley 19682 creó el Consejo Federal de Educación (CFE), constituido por los Ministros de Educación de las distintas provincias, entre cuyas funciones encontraba la concreción de las transferencias.

La dictadura militar iniciada en 1976 terminó de implementar esa política. Entre los años 1976 y 1977 el CFE fijó las etapas y métodos para llevar a cabo las transferencias. Así se aprobó en 1978 el Decreto Ley Nº 21809 que facultó al Poder Ejecutivo Nacional a realizarlas. El total de escuelas transferidas ascendió a 6236. Este proceso implicó la desaparición del Consejo Nacional de Educación, cuyo cese de funciones ya se había dispuesto de hecho en 1976.

Finalmente, en 1980 fueron transferidas las Escuelas de Adultos. Este proceso fue llevado a cabo en forma unilateral por el poder central, aunque esgrimía el federalismo y el "respeto a lo establecido por la Constitución Nacional" como sus justificaciones. Sus resultados implicaron un corrimiento de la función del Estado Nacional tanto en cuestiones financieras como de apoyo técnico y no favorecieron la generación de los mecanismos de participación y regionalización supuestamente esperados. Junto a esto, aquellas jurisdicciones que contaban con recursos materiales y humanos para hacerse cargo de sus sistemas educativos pudieron hacerlo, sucediendo lo contrario en las provincias más pobres, lo que redundó en un aumento de la segmentación del sistema en temas que incluyen las propuestas curriculares, el nivel de cobertura del sistema y las políticas salariales docentes.

Es difícil hacer un balance de este proceso. Por un lado, la ley 4874 dio nuevos bríos al proyecto escolarizador y a la lucha contra el analfabetismo, a la vez que dificultó la elaboración de propuestas regionales y federalistas mediante potentes procesos de centralización en tensión con los sistemas educativos provinciales. Quizás sirva entonces pensar el tema como un analizador del lugar que el Estado Nacional ha ocupado en la provisión de educación en nuestra historia.

El proyecto surgió en el contexto de la república conservadora, producto de un Estado Nacional de fuerte presencia en todo el país. Estaba atravesado por las tensiones entre federalismo y centralismo, y puede ser considerado uno de los principales avances de la conformación del Estado Nacional sobre las provincias en el terreno educativo. A lo largo del siglo XX su desarrollo fue adoptando ribetes intervencionistas y luego benefactores.

Este movimiento le quitó la marca de instancia diferenciada para poblaciones determinadas, y lo inscribió en proyectos más homogeneizadores al equiparla con el resto de las opciones escolares y volverla una presencia aceptada y masiva en todo el territorio. La aparición de las teorías privatistas y subsidiaristas afines a proyectos políticos autoritarios en la segunda mitad del siglo XX marcaron su ocaso, y lentamente fueron poniendo las bases de un estado neoliberal que por entonces parecía imposible. Por eso no es casual que hayan sido dos dictaduras quienes terminaron con ella: la iniciada en 1966 mediante su derogación, y la iniciada en 1976 mediante las transferencias de las escuelas.

En el tendal quedaba uno de los procesos educativos más ricos de nuestro país impulsados por el Estado Nacional como principal agente educativo.

En este proceso de transferencias de las escuelas nacionales a las provincias, la hasta ahora Escuela Nacional N° 225 se fusionó con la Fiscal N° 797, cerrándose esta y pasando todos: alumnos, directivos, maestros, portera y comedor escolar, al edificio de la ahora Escuela Provincial N° 6.225 (ya que el número 6, indica Provincia de Santa Fe). Y desde entonces, una nueva página se abría en la historia de nuestra escuela.

El 1° de Marzo de 1979, la superioridad comunica oficialmente la fusión de las escuelas N° 225 y 797, informando que continúan con el número de la primera anteponiéndole el 6, y funcionando en el local de la misma. Sin embargo, el otro local no se resignaría a dejar de ser "escuela", y recupera ese título unas décadas después.

La planta funcional que surge de la mencionada fusión queda conformada por:
Directora: Sra. Lucía Robotti de Bisiacco (titular)
Vice-directora: Zulema Anselmi de Barber (titular)
Maestras:
PEA: Vacante a cargo de la Srta. Lidia Heras
PEB: Vacante a cargo de la Srta. Clarinda del Valle Sosa

PEC: Vacante a cargo de la Srta. Miriam Estela Barber de Masa
1° A: Sra. María Cristina Chiavarino de Malina (titular)
1° B: Vacante a cargo de la Sra. Mirta Saavedra
1° C: Vacante a cargo de la Sra. Ana María Jora de Urquiza
2° A: Sra. Elena Nizetich (titular)
2° B: Ilser Fernández de Berardo (titular)
2° C: Vacante a cargo Sra. Mirta Fernández de Callipo

3° A: Sra. Magdalena Gurdulich de Esteban (titular)
3° B: Vacante a cargo de la Sra. Raquel Poussif de Lazzaretti
4° A: Sra. Noemí Clúa de Ledesma (titular)

4° B: Sra. Ángela Marani de Matiacich (titular)
4° C: Vacante a cargo Sra. Élida Essau de Grigera
5° A: Sra. Ana Luisa Gracia de Díaz (titular)

5° B: Sra. Lady Perich de Torres (titular)
5° C: Sra. Iris Sala de Llopi (titular)
6° A: Amada Suárez de Belbuzzi (titular)

6° B: Vacante a cargo Srta. Nelly Tracanelli
7° A: Sra. María Angélica Avalis de Redruello (titular)
7° B: Noemí Valero de Goyechea (titular)

Promoción década del 70

P R O M O C I O N 1972.-

ALEJANDRO, Mirian
ALSEDA, Alicia
AGUIRRE, Griselda
COLERE, Ana María
CUIÑA, Rosalía
GONZALEZ, Silvia
GOMEZ, Susana
LAINEKER, Ivana
LEUCI, Silvia
LIGORRIA, Nidia
MEDRANO, Laura
PAOLETTI, Nancy
PESARESI, Elida
VEGA, Alicia
VINCENTI, Zulma
ZEBALLOS, Mirian

ALVAREZ, Héctor
BARBULO, Alfredo
BUSO, Adelqui
BURDISSO, Osvaldo
CALAMARI, Carlos
DUARTE, Dario
GOYECHEA, Jorge
MUÑOZ, Hugo
NANNY, Héctor
SOLIAN, Santiago
SOSA, Rubén
TREPAT, Roberto

También década del 70. Srta. Lucrecia Solián

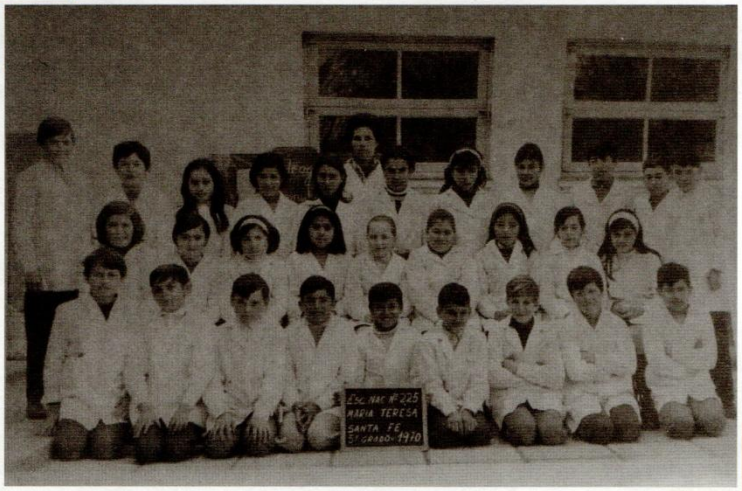

Personal Especial:

M.A.P (Maestra Actividades Prácticas): Sra. María del Rosario Trepat de Giraudo (interina)

M.A.P: Sra. Graciela San Juan de Brun (interina)

M.E.M: (Maestra Educación Musical) Sra. Susana Zelanovich de Casals (interina)

M.E.F: (Maestra de Educación Física) Srta. Liliana Santandreu (interina)

M.E.F: Sr. José Ángel Rubín (interino)

Personal de Servicio:

Sra. Margarita Ochoa de Vergara (titular)

Sra. Isabel Cuesta de Cabana (titular)

En el Acta N° 213 del 21 de Marzo de 1979, se menciona que se reúnen las comisiones de dos cooperadoras por fusión con la Escuela Fiscal N° 797 para formar una única comisión.

Debido al aumento del número de alumnos ocasionado por este motivo, la Directora comunica que es necesario dividir ambientes, para dar lugar a más aulas por falta de las mismas.

El Presidente Comunal Sr. Cecilio Eden expresó que prestaría ayuda para arreglar el depósito y destinarlo a Sala de Música.

El acta posterior, del mes de Mayo, da a conocer que se llevó a cabo una Asamblea General Ordinaria, constituyéndose la comisión definitiva formada por padres de alumnos de ambas escuelas (motivo por el cual es mencionada), quedando integrada por:

Presidente: Héctor Guardia

Vicepresidente: Mateo Jukic

Secretario: Rubén Casals

Pro-secretario: Jorge Racic

Tesorero: Pedro Burdisso

Pro-tesorero: César Mirada

Vocales titulares: Juan Martinich, Roberto Bournot, Humberto Perotti.

Vocales suplentes: Raúl Grimalt, Juan Palarich, Gerónimo Petrich.

Revisadores de cuentas: Bartolomé García, Jorge Delmonte.

Luego se pasa a tratar el tema de la recepción de una partida del Fondo Educativo equivalente a $ 5.700.000 en el año, destinándolo a satisfacer la necesidad de disponer de una sala para el dictado de clases de Música.

La comisión la aprueba y se decide la construcción luego de haber recibido la partida.

Se recuerda la visita realizada por el Arquitecto del Ministerio de Obras Públicas de la Provincia, quien recorrió la escuela a fin de conocer la estructura de la misma y estudiar sobre el terreno, la ubicación de las dos aulas proyectadas.

El 28 de Abril de 1979, hace una visita el Sr. Gobernador Vicealmirante don Jorge Aníbal Desimoni y su comitiva oficial, para el estudio de la construcción de las dos aulas.

Para finalizar, se interioriza a los presentes sobre el funcionamiento del Comedor Escolar (tema nuevo en esta institución) y la Copa de Leche.

El 28 de Noviembre de 1979 la superioridad dispone la creación de otro cargo para Vice dirección, ocupando el mismo la Sra. Ana Gracia de Díaz y de dos cargos de portera ocupados por las Sras. Ana de Avalis y la Sra. Corina Medrano.

Equipo directivo 1980: Sra. Lucía de Bissiaco, Sra. Zulema de Barber y Sra. Ana Luis de Díaz.

En este mismo año, se producen cambios inesperados en la Escuela Nacional N° 109 de Medanos de Coria, familiarmente conocida como "Escuela de la Espigadora". Tampoco escapa al proceso de transferencias y pasa a ser Provincial N° 6.109, y poco tiempo después de esta designación sus puertas cierran para siempre debido al escaso número de alumnos, según informa el Supervisor Seccional don Ernesto Eduardo de Cárdenas Merino. Como consecuencia de ese hecho, consta en Acta N° 130 del libro de la Escuela 6.109, que se hace entrega de los bienes de la mencionada institución a la Escuela Provincial N° 6225 según inventario, y se la nombra depositaria de todos los bienes, registros y documentación oficial.

También en relación al vínculo de nuestra escuela con las escuelas rurales de la zona, vemos que se comienza a nombrar al CER (Centro Educativo Rural) N° 227, con jurisdicción en Villa Cañás, pero pasa a depender pedagógica y administrativamente de la dirección de la Escuela Provincial N° 6225 a partir del año 1978, perteneciendo su maestra, a la planta de cargos de nuestra institución hasta la actualidad.

"La posibilidad de realizar un sueño, es lo que hace que la vida sea interesante"

Paulo Cohelo

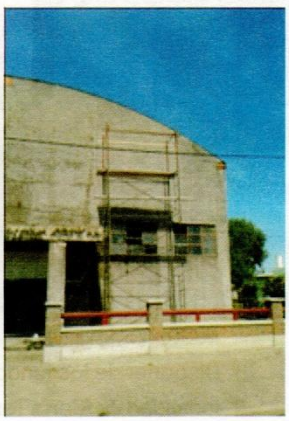

Comienza la década del 80, y con ella una obra de gran magnitud empieza a gestarse entre las paredes de la 6225 a través de la gente pujante que allí se encuentra en ese momento histórico.

El 14 de Mayo de 1980, se hallan reunidos los miembros de la Asociación Cooperadora de la Escuela N° 6225, de la Escuela N° 6109 (la cual ya había cerrado sus puertas el año anterior), y el CER N° 227.

El motivo de la reunión, según informa la Directora, Sra. Lucía de Bisiacco, "es hacer conocer la iniciativa presentada por los miembros de la Asociación Cooperadora de la Escuela N°6109 en la Asamblea Extraordinaria llevada a cabo el día 11 de Mayo,

donde proponen transferir los bienes previo pago de las deudas, por cierre definitivo de esa institución, a la Asociación Cooperadora de la Escuela N° 6225. En el acta labrada en la oportunidad, dejan constancia que lo que se recaude de los inmuebles, sea destinado a la construcción de un Gimnasio, para uso de los alumnos de las escuelas de la zona. El mismo será construido en el terreno que dispone la Escuela N° 6.225, frente a la Plaza Pública y será por ende propiedad de la misma.

Los presentes muestran aprobación a la iniciativa planteada y expresan su agradecimiento a los miembros de dicha Asociación.

Se trata la posibilidad de construirlo en el terreno indicado por estimarse sería un lugar que favorecería el acceso de las distintas escuelas y la realización de actos benéficos."

Se comenta el valor estimativo de la obra y los fondos con que se contaría para su iniciación. Esos fondos permanecerían depositados en el Banco Provincial de Santa Fe a orden conjunta entre los miembros de las Cooperadoras de las Escuelas N° 6225 y 6109.

Se resuelve entrevistar al Sr. Presidente Comunal para hacerle conocer esta inquietud. Se designa en este caso al Sr. Presidente de Cooperadora don Héctor Guardia, a la Directora Sra. Lucía de Bisiacco y a la asesora, Sra. Noemí Clúa de Ledesma.

Luego se decide que miembros de las mencionadas cooperadoras se trasladen a la ciudad de Santa Fe para entregar personalmente lo redactado en la Asamblea Extraordinaria a la Jefa de Asistencia Escolar, Sra. Beatriz de Sasián.

Un ambicioso sueño comenzaba a hacerse realidad...

El día 19 de Mayo del mismo año, vuelven a reunirse los miembros de ambas cooperadoras, abriendo la sesión el Presidente Sr. Héctor Guardia, por la Escuela N° 6225, para hacer conocer los resultados de la gestión realizada ante el Sr. Presidente Comunal que fue lo siguiente:

La Comuna en el mes de Diciembre del 79, solicita ante Planeamiento y Urbanismo de la provincia de Santa Fe, un asesoramiento para practicar loteo y posterior venta del terreno, propiedad del Consejo Nacional de Educación, que recibiera por donación del Dr. Ernesto Bosch, a fin de construir en ella la Escuela N° 6225 (luego construida en terrenos donados por SAFICO), ya que ese terreno hoy es propiedad del Ministerio de Educación de la provincia de Santa Fe por transferencia de escuela (este terreno es el elegido para la construcción del Gimnasio).

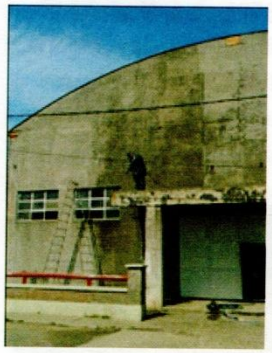

Este pedido por parte de la Comuna, se fundamenta en que un baldío ubicado en el centro de la localidad, atenta contra el aspecto estético de la misma. El Sr. Presidente Comunal informa que es su intención entregar lo recaudado de la venta, a la Escuela Provincial N° 6225, tal como corresponde.

Se estudia lo expresado y se fijan las siguientes condiciones:

1) De no contar con el terreno aludido, el Gimnasio se construirá en el predio que dispone la Escuela N° 6225 en su propio edificio, siempre que lo acepten los miembros de la Asociación Cooperadora de la Escuela N° 6109, que para el caso se reunirá en una nueva asamblea, dado que esto no es lo que figura en el acta labrada el 11 de Mayo de 1980.
2) Disponer de los fondos obtenidos de la venta del terreno ubicado en la manzana H de la localidad de María Teresa.

3) Lograr la autorización para realizar en el mismo, festivales a efectos de recaudar beneficios para las escuelas de la zona.

4) Se decide viajar a la ciudad de Santa Fe el día miércoles 21 del corriente mes a fin de efectuar las gestiones pertinentes. Lo harían el Sr. Héctor Guardia, Presidente de la Cooperadora de la Escuela N° 6225, el Sr. Benjamín Ledesma, Presidente de la Cooperadora de la Escuela N° 6109, la Sra. Lucía de Bisiacco y Sra. Noemí de Ledesma (directora y maestra asesora de la Escuela N° 6225, respectivamente).

El día 27 del mismo mes, el Sr. Guardia informa a los presentes, sobre la gestión realizada ante las autoridades de Santa Fe. En esta oportunidad presentaron el acta de transferencia de bienes, e hicieron conocer la necesidad que en este momento tiene la Dirección Provincial de Enseñanza Primaria y Pre-Primaria de vender los locales desocupados y terrenos para paliar gastos.

Comentan también que en su visita, "el Sr. Supervisor Seccional dijo que sugerirá a las autoridades pertinentes, que el terreno sea loteado y vendido para beneficio de la Escuela Provincial N° 6225, dado que en la escritura figura con destino a la mencionada escuela, y se debe respetar la voluntad de la donación.

Entrevistado el Sr. Cecilio Eden, Presidente Comunal, e interiorizado de los trámites, prometió ofrecer su ayuda para que la gestión alcance los mejores resultados".

En esta pujante comisión se encontraban los señores: Héctor Guardia (Presidente de la Cooperadora), Mateo Jukic (Vice-presidente), Rubén Casals (Secretario), Jorge Racic Pro-Secretario), Pedro Burdisso (Tesorero), Antonio Eterovich (Pro.Tesorero), Juan Martinich, Humberto Perotti, Adalberto Bastonero (Vocales Titulares), Raúl Grimalt, Gerónimo Petrich y Alberto Guardia (Vocales Suplentes) y Bartolomé García Y Jorge Delmonte (Revisadores de Cuentas).

El 15 de Octubre de 1980, la Cooperadora se reúne nuevamente para informar sobre el traspaso de bienes de la Asociación Cooperadora de la Escuela N° 6109 a la Escuela 6225.

Comunica el Sr. Supervisor que el Dr. Eduardo Rocca, apoderado de su esposa Magdalena Figueroa de Rocca, ofreció treinta y cinco millones de pesos pagaderos en tres etapas.

La Cooperadora de la Escuela N° 6225 recibirá el monto que resta después del pago de las deudas indexadas que tenía la Asociación Cooperadora de la Escuela N° 6109, destinados expresamente a la construcción de un Gimnasio según reza en el Acta del 11/05/80.

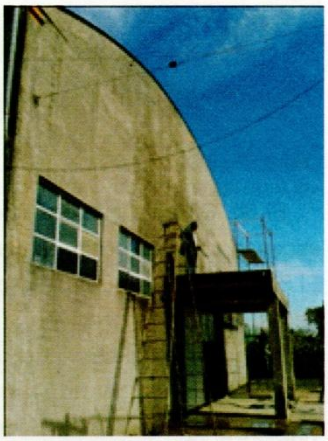

El 29 de Octubre de 1981, reunidos nuevamente, los cooperadores comienzan a leer y considerar los presupuestos presentados para la construcción del tinglado parabólico.

Se estudia también la futura ubicación, y la mayoría opina que debe continuarse la línea edificada sobre la calle Juan XXIII. También la Sra. Directora informa sobre la reglamentación vigente que fija los pasos a cumplir para solicitar la autorización correspondiente. Este trámite se realizará a posteriori de la elección del presupuesto.

El día 6 de Noviembre de 1981, la Asociación de la Cooperadora y el Sr. Cecilio Eden se reúnen a fin de tratar la adquisición del techo que será destinado a la construcción del Gimnasio que compartirán las escuelas de la zona y se construirá en el predio de la Escuela N° 6225 quien será la propietaria, tras lo establecido en el acta de disolución de la Asociación Cooperadora de la Escuela N° 6109 quien dona sus bienes con este propósito.

La Sra. Directora informa que el CER N° 190 de Estancia La Barrancosa, dona $ 120.000, importe correspondiente a la última partida de FAE (Fondo de Asistencia Educativa) para colaborar con la obra.

Se considera la necesidad de conversar con la Srta. Directora de la Escuela de Enseñanza Media N° 244, Srta. Elsa de L´ospedalle, para conocer el aporte que dicho establecimiento realizará y en qué condición lo efectuará: si donación o préstamo.

Los Sres. Guardia, Jukic y Casals, quedan encargados de recabar informes en las entidades bancarias de Venado Tuerto, donde opera la Metalúrgica Mari (elegida para realizar la obra), para asegurarse de su responsabilidad crediticia. Allí se enteran que sólo opera con el Banco Ganadero y goza de muy buen concepto. Además visitaron la planta, y el Sr. Temponi, encargado de la firma, ofreció un informe técnico. Se lo invitó para una próxima reunión el día 18 del corriente a fin de posibilitar la concreción de la compra, en la cual se compromete a terminar su trabajo en un lapso de 45 a 60 días.

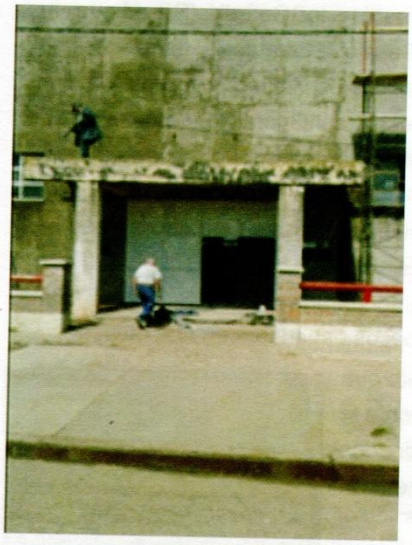

Finalmente, la Escuela de Enseñanza Media resuelve donar el dinero que había facilitado, para colaborar así con la compra del techo del gimnasio, ya que serían usuarios del mismo en el futuro.

El 11 de Mayo de 1982, se deja sentado que el CER N° 190 dependiente de nuestra escuela (hoy Escuela N° 1309, Brigadier Antonio Balcarce), a cargo de la Sra. Susana de Tonella, renuncia a la partida de FAE para destinarlo a la continuación de las obras del gimnasio, y las Escuelas N° 6225 y 244 se unifican para el mismo fin.

Se resuelve destinar de inmediato este dinero para la compra de hierros y ladrillos. Se encargan de averiguar precios, los Sres. Casals, Andrade, Engle y Guardia.

El Sr. Guardia propone iniciar la confección del plano de la construcción, incluyendo el escenario, baños, cocina y guardarropas, para no reducir las medidas originales del gimnasio. El Sr. Eden por su parte, se compromete iniciar los trámites ante la arquitecta de la Comuna, para su formal preparación.

Luego se decide enviar el trabajo desarrollado por la arquitecta comunal a la Dirección de Arquitectura a cargo del Sr. Baldó, para su estudio y aprobación. Se adjunta un número de expediente que facilitará su identificación.

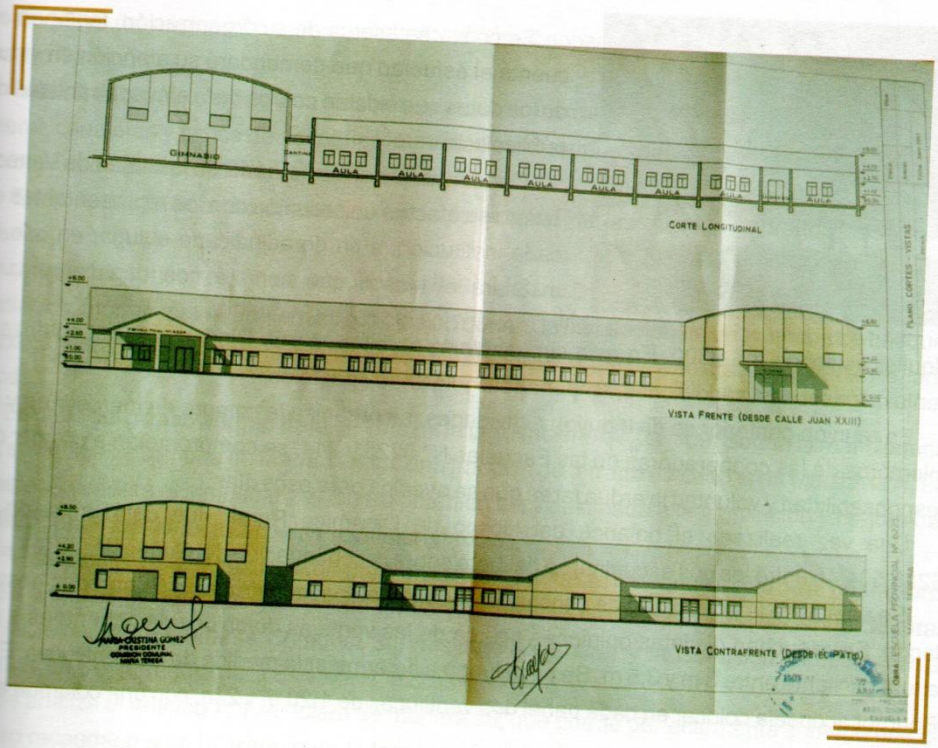

Se organiza entre la Escuela 6225 y la 244, la Fiesta de la Familia. Los fondos son destinados a pagar el acarreo y descarga de los ladrillos comprados en el horno del Sr. Guard, de la localidad de Venado Tuerto.

En reunión del nueve de Mayo de 1983, se trató el tema de acelerar el trámite para el traspaso del terreno de la ex Escuela N° 225, ubicado frente a la Plaza Pública.

Se estudia y analiza el plano presentado por la arquitecta Sra. Adriana Gioda.

El Sr. Presidente de Cooperadora, Héctor Guardia, ha vuelto a viajar a la ciudad de Santa Fe, esta vez con la misión de hacer conocer la idea que se tiene aquí respecto de dicha construcción.

Seguidamente se trata el tema albañilería, y se informa a los presentes, la cantidad de materiales que se poseen para dicha construcción.

Se plantea la inquietud de solicitar a distintas entidades y establecimientos, una donación a efectos de engrosar la suma de dinero de la que se dispone para edificar. Todos acuerdan y se cursan las respectivas notas.

Luego de abrir presupuestos e intercambiar ideas, se decide aceptar por amplia mayoría el presentado por el Sr. Bournot. Se resuelve preparar y firmar el contrato correspondiente, que junto con la demás documentación, se archivará en la Escuela N° 6225.

Se decide solicitar los escombros que se utilizarán para la construcción de los cimientos al Sr. Eden y a los contratistas encargados del arreglo del Banco Provincial.

El día 13 de Marzo de 1984, la Sra. de Bisiacco, informa a los cooperadores que habría logrado la autorización para instalar un kiosco en la exposición que Dinámica Rural llevaría a cabo en Runciman, los días 22, 23, 24, y 25 de ese mes.

Se conversa acerca de su organización, teniendo en cuenta el esfuerzo que demandará su atención en virtud de los datos que existen acerca de la elevada cantidad de público asistente.

Comunica que el día lunes 12 en la ciudad de Venado Tuerto se efectuó una reunión con los representantes de cada institución, a fin de adjudicarle el lugar en que se instalará el kiosco que contará con una carpa cuyo alquiler asciende a $ 9300. En esta circunstancia se informa que Dinámica Rural autoriza la venta de gaseosas, sandwiches, empanadas, golosinas y pasteles.

En reunión posterior se distribuyen actividades, se organiza la compra de mercadería y los miembros de las cooperadoras de las Escuelas N° 6225 y 244, se comprometen a cumplir con responsabilidad y voluntad la ardua tarea que se avecina para esos días.

Una vez realizado el balance del kiosco de Dinámica Rural, que dejó un saldo de $213.504,46 entre las dos escuelas, se delibera sobre la continuación del Gimnasio.

Se establece la posibilidad de concluir la segunda etapa: construcción de paredes hasta el techo. Se escuchan distintas opiniones acerca de las ventajas de colocar las aberturas a una altura oscilante entre 3 m y 3,5 m. Se pasa luego a determinar la medida de los ventiluces. El Sr. Bournot aconseja colocar en cada panel dos ventiluces de 1,20 m x 2 m, con una columna en el centro.

Después de un exhaustivo estudio, se decide aprobar esta moción.

Se programa como cada año, la Fiesta de la Familia, cuyos fondos tendrán como finalidad concretar la segunda etapa de la construcción del Gimnasio. Más adelante también se programa un desfile de modas infantil en el Salón Parroquial, para el mismo fin. Se encuentra ahora en esta etapa como directora reemplazante, la Sra. Ángela de Matiacich.

A los 18 días del mes de Abril de 1984, en reunión de cooperadoras, el Sr. Guardia propone construir el techo que uniría la escuela con el gimnasio, disponiendo de los fondos con que cuenta actualmente la Escuela 6225, así se protegería de la humedad las construcciones existentes. Ese importe sería devuelto a la mencionada escuela para su destino original (pintura de aberturas) en forma inmediata.

Se resuelve organizar una cena para continuar la obra y destinar el 10% de los beneficios para la finalización de los baños de la Escuela de Enseñanza Media, obra que es de suma necesidad.

El 29 de Abril de 1985, las cooperadoras de ambas escuelas se reúnen para organizar la cena que se llevará a cabo el día 6 de Junio del mismo año. El Sr. Guardia se ocupa de conseguir los animales y trasladarlos para su faena. Los restantes miembros se encargarán de las compras de las demás mercaderías.

En Mayo del mismo año se renueva la Comisión Cooperadora, y es electo Presidente el Sr. Rubén Casals.

Meses después, se destinan dos mil quinientos australes para adquirir ventiluces, portón lateral, canaletas y caños de desagües. Se estudian presupuestos, y se acepta el del Sr. Henry Colomé dado que reunía las mejores condiciones.

El Sr. Roberto Bournot colaborará en la colocación de las mismas cobrando un mínimo precio.

Un año después, el 21 de Mayo de 1986, la Sra. Directora Reemplazante Ángela de Mattiacich informa que el Gobierno de la Nación donará la instalación de una cancha de básquet y dos canchas de tenis, para lo cual se solicitó la elaboración del proyecto a la arquitecta Adriana Gioda.

En junio del mismo año, se trata el tema de la Ley Nacional N° 21.809. Según la mencionada ley, se dona a la Comuna de María Teresa, una fracción de terreno ubicado en la Manzana H. La donataria venderá el inmueble y el dinero obtenido será destinado a la ampliación y mejora del edificio donde funciona la Escuela Provincial N° 6225.

Se da lectura a la Ordenanza Comunal, en la que se detallan las condiciones de la operación.

Se analizan los artículos y se aclara que el terreno N° 5, es donado para el Centro Cultural por iniciativa del Presidente Comunal Sr. Restituto Alejandre, y la Comisión Directiva de la Asociación Cooperadora de la Escuela N° 6225.

Se analiza el artículo 7, y se aclara de manera tal, que quede perfectamente sentado que el dinero recaudado será utilizado para la terminación del Gimnasio en primer lugar, y si hubiera excedentes, en el mejoramiento del edificio de la Escuela N° 6225.

Se busca un martillero para que realice la subasta. Por unanimidad, se elige al Sr. Cudós

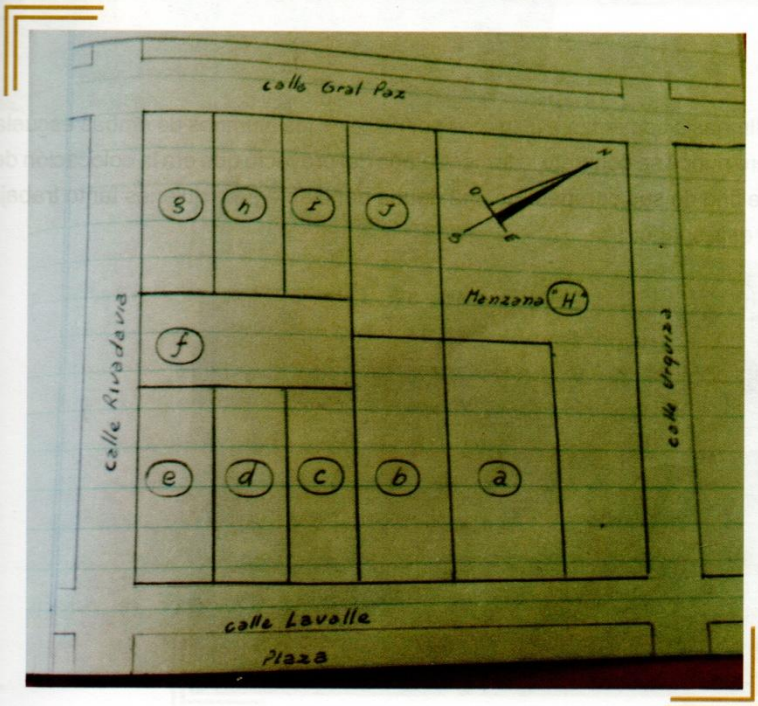

El 9 de Julio de 1987, se realiza una Pre-inauguración del gimnasio con una comida comunitaria, juegos y el Pericón Nacional bailado por cooperadores, maestros, gente de la Peña Achalay y padres.

El Gimnasio comienza a utilizarse por parte de los alumnos de ambas escuelas: 6225 y 244, pero nunca se concretó la tercera etapa del proyecto que era la colocación del piso y el revoque fino de sus paredes. Es una deuda pendiente ante quienes tanto trabajaron para cumplir este sueño.

Uso del Gimnasio

"Si le das pescado a un hambriento, comerá un día. Si le enseñas a pescar, comerá toda la vida".

Lao-Tsé

En el aspecto pedagógico, se comenzó trabajar con los estudios de psicogénesis de la lengua escrita, realizados por la doctora en psicología Emilia Ferreiro, buscando un cambio para la enseñanza de la lecto-escritura.

Desde la unión de las dos escuelas, siguen funcionando todas las divisiones de grado (de 1° a 7°) tanto por la mañana como por la tarde, tema que se está comenzando a replantear al finalizar la década.

Vemos algunas de las promociones de la década:

También había momentos de esparcimiento en la escuela por los 80

"No es necesario creer en lo que dice un artista, sino en lo que hace"
David Hockney

Otro aspecto que tomó en el año 1983, una enorme relevancia en la escuela, fue el organismo interno de Teatro Infantil, ahora asesorado por la Sra. Noemí Valero, secundada durante el tiempo que se dedicó a esta actividad, por distintas maestras de la institución. Se destacó por la calidad de sus obras, el compromiso de los alumnos participantes, el hermoso vestuario adquirido y las escenografías realizadas.

El 16 de noviembre de 1983, y luego de venir ensayando desde el mes de abril del mismo año, se estrena en la sala del Cine Santa Teresita la obra titulada "El Negrito del Farol", de Jorge Tirone. La misma fue un verdadero éxito.

Y luego vinieron otras obras... Guaja

TEATRO INFANTIL

DECADA DEL 80

El Patito de Oro

La Cenicienta

Teatro infantil presente
en acto público del 25 de Mayo de 1986

Heidi

El Gato con Botas

Vuelve el Negrito del Farol

El pasado ya no es, y el futuro no es todavía".
San Agustín

Desde el 3 de Marzo de 1986, asume la dirección la Sra. Ángela Marani de Matiacich, teniendo como Vice directoras a las Sras. Élida Essau de Grigera en el turno mañana y Noemí Valero en el turno de la tarde. La Sra. de Bisiacco se desempeña como asesora de dirección hasta su jubilación, el día 31 de Octubre de 1989

Durante el período de hiperinflación aumentó el número de alumnos que asistían al comedor escolar (llegando a ser 100 o más). Se trató de paliar las necesidades básicas. La figura del niño alumno-aprendiente, pasó a segundo plano ante la sombra del niño a alimentarse, niños a vestir, niño a subsistir.

No se vio con buenos ojos en nuestro pueblo la lucha gremial, que por esos años era intensa. Es aquí donde se abrió una brecha entre la comunidad y el personal docente debido a los reiterados paros.

Desde el año 1982, comenzaron a realizarse los "Encuentros Deportivos" anuales y rotativos (cuatro encuentros, con sede en cada localidad) promovidos por el Profesor Elso Carletti. El fin de los mismos era el acto de encontrarse o reunirse un grupo de niños con el propósito de jugar un deporte con un exclusivo carácter formativo y recreativo. Se trataba así, de dejar de lado las instancias de eliminación o puntuación, y también las de selección que podrían hacer que participen o se beneficien sólo los mejores. De ellos forman parte hasta el día de hoy los alumnos de 7° grado de nuestra localidad, Diego de Alvear, San Gregorio y Christophersen, con sus respectivas escuelas rurales, manteniendo los mismos principios que les dieron origen.

El 21 de Marzo de 1989, a días de comenzar el ciclo lectivo, se inaugura la sala de Jardín de Infantes para niños de 4 años en el antiguo edificio de la Escuela Fiscal N° 197. La primera maestra fue la Srta. Ana Calagrande, teniendo a su cargo una sala con 38 niños de 4 años de edad, dependiendo aún de la Escuela N° 6225.

Hasta el año anterior y desde 1966, había funcionado sólo Preescolar (alumnos de 5 años) en la mencionada escuela primaria.

"Los cambios se acumulan imperceptiblemente, poco a poco, y al llegar a cierto punto, estallan".

Susanna Tamaro

Desde el año 1990 y hasta Mayo de 1994, permaneció en el cargo directivo la Sra. Ángela Marani de Matiacich, ausentándose del mismo hasta 1996, por realizar un reemplazo como Supervisora en la Sección C.

Desde ese momento, ocupó la dirección la Sra. Estela Tarditti, siendo trasladada a su localidad de origen en 1996, acompañada en la Vice dirección por las Sras. Élida de Grigera y Carmen García de Tonella.

Al regresar la Sra. de Matiacich al cargo directivo, hasta fin del año 1997, estuvo acompañada en la Vice dirección por las Sras. Élida de Grigera y Cristina Chiavarino de Malina.

Por estos años la institución forma parte del CECI N° 34 (Complejo Educativo Cultural Integrado), que era una cooperadora única formada por la Escuela Media, el Jardín de Infantes y la Escuela Primaria.

La Sra. Ángela Marani de Matiacich (directora de la Escuela Primaria), continuaba siendo también la directora de ambas salas (de 4 y de 5 años), a pesar de que funcionaban en edificios diferentes, siendo esto según sus propias palabras: "una sobrecarga de trabajo y responsabilidad", por lo que se comienza a gestar la independencia del nivel, lo cual traería aparejado consigo un cargo de dirección.

La puesta en marcha de este proyecto, se logró a través del esfuerzo de autoridades comunales, instituciones, comunidad toda y especialmente de la propia Sra. de Matiacich. Se formó entonces una comisión de padres "Pro-Jardín de Infantes", el 5 de Agosto de 1992, quedando constituida de la siguiente manera:

Presidente: Sra. Mónica Zaidler de Hughet
Vicepresidente: Sra. Susana de Serra
Secretaria: Sra. Griselda Rodríguez
Pro-secretaria: Sra. de Colomé
Tesorero: Sr. Luis Godoy
Pro tesorero: Sra. Lidia Heras de Araujo
Vocales: Sra. de Cipollone, Sra. de Cubells, Sr. Barbich, Sra. de Vivone, Sra. de Matiacich, Sra. de Tracanelli, Sra. de Ferreyra y Sra. de Francisco.

(Lo relatado a continuación es extraído del Acta N° 14 correspondiente al Libro de Actas 1986 con 102 folios útiles).

Es importante destacar, que vuelve a cumplir su misión de escuela el antiguo edificio de la Escuela Fiscal N° 797, donde hasta ese momento funcionaba la Biblioteca Popular Mariano Moreno y Cáritas, lo cual (según consta en el mencionado libro de actas), generó grandes discusiones al momento de tener que ceder el edificio para el funcionamiento del Jardín de Infantes las mencionadas instituciones.

El Presidente Comunal, Sr. Restituto Alejandre, se había comprometido con el pago del sueldo de una portera (Sra. de Presenza) y una maestra para la Sección de 4 años hasta tanto fuese necesario.

Fueron años de constante movilización: entrevistas con autoridades de la provincia (Gobernador Reutemann, Senador Calatrava), Supervisora de Educación Inicial Sra. Haydeé Saade de Herbas, la directora de Educación Inicial de la Provincia Sra. Ana María Merallo, entre otros. La respuesta obtenida era siempre que: "este tema se tenía como prioridad, y que los cargos de directora y docentes serían creados a la brevedad pero que no podían anticipar fechas concretas".

Finalmente, el día 17 de Marzo de 1994 según consta en acta de la fecha, reunidas la Sra. Directora Ángela de Matiacich y las docentes de Jardín de Infantes: Srtas. Carina Markota, Marcela Mariani, Fabiana Bastonero y Silvia Domínguez junto a un grupo de padres que conformaban la Asociación Cooperadora del Jardín, se hace conocer que el día anterior, en reunión con la Supervisora de Nivel Inicial Sra. Haydeé de Herbas, se informó de la creación de un cargo de maestra y otro de Directora de Tercera Categoría.

Momentáneamente tomaría el cargo la Srta. Marcela Mariani desempeñándose como "Directora Coordinadora", hasta tanto se nombrase una Directora Titular.

Dicha tarea sería realizada ad honorem y fuera de su horario escolar, ya que la mencionada docente continuaba a cargo de la sala de 4 años del turno mañana.

Este hecho marcó el nacimiento de una institución independiente, aunque aún faltaban etapas por superar, como el número del establecimiento y una directora titular.

En esta década de movilización y "surgimientos" encontramos que en el año 1994 se menciona la "Comisión Pro-Escuela Especial", en la redacción de un acta donde los asistentes eran: Sra. Supervisora Seccional Ester de Virelaude, Supervisora de Nivel Especial Sra. Nélida Ruiz, Supervisora de Actividades Prácticas Sra. Noemí de Fraile (quien por varios años tuvo la sede de la Supervisión Seccional en nuestra escuela), Directora de la Escuela de Enseñanza Media N° 244, Sr. Presidente Comunal Aníbal Merlonghi, Asistente Social Srta. Marina Culich, Sra. Lilian Reynoso, la Directora y Vicedirectora de la Escuela N° 6225 (Sras. Ángela de Matiacich y Élida de Grigera), el personal docente de dichos establecimientos, personas integrantes de la Comisión Pro-Escuela Especial, alumnos involucrados en el Proyecto de Servicio de la Escuela de Enseñanza Media y padres invitados especialmente.

El motivo de la reunión era expresarles a las Supervisoras presentes, la imperiosa necesidad de contar en nuestra escuela con una maestra integradora. A continuación, la Sra. Supervisora Seccional solicitó en primer término, que se presentara cada padre, dando a conocer cuáles eran los problemas de sus hijos, como así también que justificasen su presencia las demás personas que integraban la Comisión Pro- Escuela Especial y los alumnos del Proyecto de Servicio con sus respectivas profesoras, Sra. de Merlonghi y Sra.de Vivone.

Seguidamente se presentó un relevamiento hecho por la asistente social, donde se detectaban los casos más severos que había en la localidad en cuanto a discapacidad y se puso a disposición el Censo Escolar, a fin de sustentar dicho relevamiento.

Dos de las docentes presentes, expresaron que un grupo de alumnos con problemas de aprendizaje se habían visto beneficiados con logros sumamente satisfactorios, en oportunidad que la Comuna local pagaba a una docente especial y al no contar más con el apoyo de esa docente, se notó el evidente retroceso de dichos alumnos.

El Sr. Presidente Comunal solicitó aunar esfuerzos, buscando la integración de las escuelas con las personas abocadas a este proyecto y con la comunidad, a fin de lograr un espacio donde dichos alumnos pudieran participar de talleres, sin tener que viajar a localidades vecinas. Fundamentó que sería ideal que dicho espacio funcionara dentro del ámbito escolar para que esos niños no se sintieran aislados y contaran con los recursos didácticos de la institución.

Ante esto, la Supervisora de Educación Especial pidió que se elaborara un proyecto.

Años después, esta reunión tuvo sus frutos, primero con la instalación de un "Grado Radial" en la escuela, y posteriormente con el nacimiento de la Escuela Especial N° 2125, que antes de contar con un lugar propio, funcionó unos años en nuestro edificio.

Desde entonces, y hasta la actualidad, trabajamos con dicha institución en forma conjunta, con alumnos que se encuentran en integración (apoyados por una maestra proveniente de la escuela especial, dentro del aula donde el niño se encuentra en la escuela primaria). Además solicitamos el equipo interdisciplinario de dicha institución cuando consideramos imprescindible la evaluación de alumnos, y a partir de allí se decide cómo se procederá. En general se trata que los alumnos que pasan por diferentes motivos a la escuela especial, luego puedan reinsertarse en la escuela primaria.

"Solamente aquel que construye el futuro, tiene derecho a juzgar el pasado".

Nietzsche

En 1998 toma posesión del cargo directivo la Sra. Élida Essau de Grigera hasta Junio de 1999 en que se hace cargo la Sra. Beatriz Lucconi, acompañada en la Vice dirección por las Sras. Melva Álvarez de Vassallo y Carmen García de Tonella quien continuaba en su cargo.

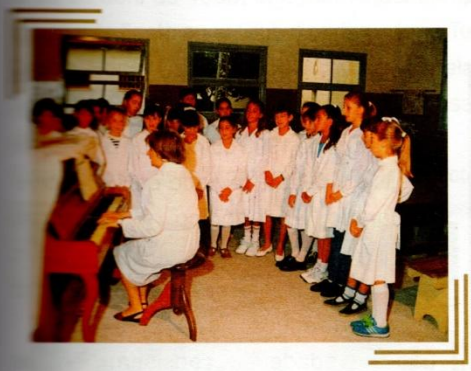

En el ámbito pedagógico, cabe destacar que en el mes de Noviembre de 1990, el profesor Juan Manuel Demis anunció el lanzamiento del Plan de Nuclearización de escuelas suburbanas y rurales en la región. Este proyecto apuntó a la búsqueda de brindar igualdad de posibilidades para todos, permitiendo que los alumnos de las zonas más aisladas de los centros poblados, reciban una formación más completa e integral (Educación Física, Música, Actividades Prácticas, Dibujo y Educación Manual). Este proyecto implicaba tener una escuela núcleo, donde se llevaba semanalmente a los alumnos con escuelas sub-núcleos para que pasaran una jornada destinada a impartirles conocimientos de las citadas áreas.

Otro cambio digno de mención y que marcó un antes y un después en nuestra escuela fue la reorganización de las secciones de grado. Esto se gestó como una necesidad a nivel institucional, luego de acalorados debates en reuniones públicas y con fuertes resistencias por parte de los padres, es que a partir de 1990 comenzó a funcionar el Primer Ciclo(1°, 2° y 3° grado) en el turno de la tarde y Segundo Ciclo (4°, 5° y 6° grado) y 7° grado en el turno de la mañana, tratando de recuperar de esta manera los espacios etarios y la eliminación de una antigua estigmatización con la que cargaba la escuela.

En el año 1992, la escuela vuelve a necesitar nuevos espacios debido a la cantidad de alumnos que recibe. Luego de haber dictado clases en un aula improvisada con un tabique de madera al final de la galería principal, el año 92 nos encuentra pudiendo inaugurar dos aulas para el dictado de clases y un nuevo salón de música, respetando la estructura edilicia del resto del establecimiento.

Otro cambio de gran impacto fue el producido por la Ley Federal de Educación. Con la sanción de dicha ley, el 14 de abril de 1993 culminó un proceso de análisis y debate iniciado en 1984 con el Congreso Pedagógico y se instaló definitivamente en el escenario educativo argentino el desafío de producir la reforma global de la educación nacional.

Las novedades consistían en las características de los niveles y ciclos que componían la nueva estructura del sistema educativo, la estrategia de extensión de la obligatoriedad (8° y 9°

año), la definición de los contenidos básicos comunes para todo el país y la reformulación de la capacitación y de la formación docente.

En nuestra escuela el primer grupo comprendido dentro de la Ley Federal de Educación fue el correspondiente al año 1998. Así séptimo grado pasaba a formar parte del 3° Ciclo de EGB, junto a 8° y 9° los que se desarrollaban en el ámbito de la Escuela Media.

Todo esto se vio reflejado en múltiples reuniones y encuentros de debate y discusión, la iniciación del PEI (Proyecto Educativo Institucional), el PCI (Proyecto Curricular Institucional), los cuales son los documentos que van al "corazón" de la escuela, marcando su misión, su visión, el perfil de alumno que se tiene y que se desea tener, las fortalezas y debilidades con las que la institución cuenta, el perfil de docentes, y el trabajo pedagógico en general: marcos teóricos, evaluación, división de grados, metodologías, etc.

En esta etapa llegan los TEBE (material de estudio y actualización cuyo significado era: Transformación Educativa Basada en la Escuela), de no muy fácil interpretación, pero que invita a una mayor participación por parte de los maestros.

Los maestros con mayor experiencia en 6° y 7° grado, debieron capacitarse en las áreas que dictaban, para poder afrontar el compromiso que implicaba la extensión a 8° y 9° año de EGB 3. Sólo persistió la capacitación en el Área Lengua, realizada por las Sras. Ana Ircha de Boldt y Andrea Urquiza de Dip (no se continuó con la capacitación en el resto de las áreas). Esta capacitación duró 2 años y la dictó la Profesora Daniela Mimizza en la ciudad de Venado Tuerto.

El 20 de abril de 1995, con motivo del cumpleaños número 70 de la escuela, se realiza una importante fiesta en el Club Sportivo María Teresa. La torta fue decorada por las Sras. María de Cascia, Nancy Delmonte de Mirada y Gabriela Racca. Se le rindió homenaje en esta ocasión a la Sra. Olga Pavicich de Bournot, por su incansable labor durante 23 años consecutivos en el Club de Ex alumnos.

Fotos de la primera promoción y docentes actuales.

Antes de iniciar el ciclo lectivo 1997, la escuela se vio amenazada por la quita de cuatro cargos docentes que traían aparejado la pérdida de cuatro fuentes de trabajo con la consiguiente recarga de alumnos a otros maestros. Esta decisión partió del Ministerio de Educación de la Provincia, basándose en la supuesta falta de presupuesto y de matrícula. Un grupo de padres, instituciones intermedias, el Presidente Comunal, población en general y representantes del gremio docente, se manifestaron en contra de esta medida, logrando que sea revertida.

Otro aspecto de la Ley Federal de Educación, fueron el Plan Social Educativo y el Pacto Federal, que combinaron la responsabilidad de dos niveles de gobierno: el nacional y el provincial, con las acciones desarrolladas por los establecimientos escolares que recibían del Ministerio de Cultura y Educación de la Nación, los subsidios o el equipamiento didáctico.

En el caso de nuestra institución, se recibieron mesas, sillas y material didáctico (libros, ábacos y abundante material de laboratorio).

Siguiendo la línea de pensamiento de cambios que se venían sucediendo en el ámbito educativo, la pintura de las aulas con colores diferentes y vistosos en contraposición a las aulas de colores pálidos y monótonos, fue un hito en la mejora de los espacios escolares.

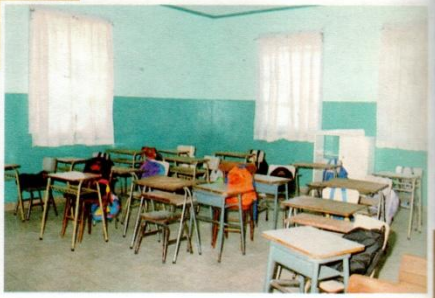

Esto pudo llevarse a cabo gracias a una "Campaña de Pintura" realizada a través de la Radio FM Cordial, con la participación de los maestros y la colaboración de toda la comunidad y comercios de María Teresa.

Las formas de enseñanza tomaron nuevas perspectivas. Se comenzó a aproximarse al conocimiento desde otros lugares más significativos para el alumno, organizándose por ejemplo salidas de campo...

...actividades campamentiles
(alumnos de 5° grado año 1993)...

... bicicleteada con maestros y Profesores de Educación Física (11/11/97)

Diferentes grupos de la década del 90…

... se comenzó a pensar en el laboratorio escolar, pidiendo autorización a la Superioridad para hacerlo en una de las habitaciones correspondientes a la Casa del Director, frente a la puerta donde funcionaba la Sala de Supervisión de Actividades Prácticas que por ese entonces tenía sede en nuestra escuela. Esto fue concedido, llevándose a cabo en 1999, bajo el asesoramiento del arquitecto Daniel Matiacich con respecto a la construcción de una mesada central con bachas y canillas, y la consecuente instalación de cañería, aclarando que un laboratorio no podía tener cañerías de plomo.

Para el funcionamiento del nuevo espacio, se contó con abundante material recibido para tal fin de parte del Plan Social y de Cruz Roja.

Otra novedad: comenzaron las clases de Inglés en contra- turno, las cuales luego se incorporaron como obligatorias en 7mo grado dentro del marco de la Ley Federal, e ingresó, del mismo modo, el área Tecnología para ese grado.

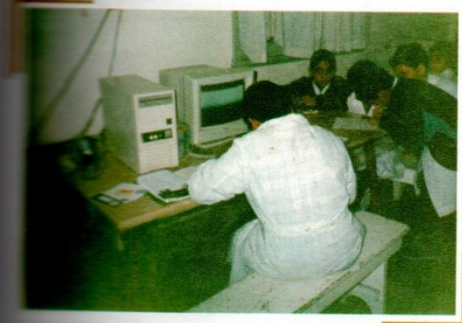

Se obtuvieron computadoras usadas donadas por instituciones locales y particulares. Se montó para tal fin un gabinete de computación en la Casa del Director, donde el plantel docente y público interesado recibió capacitación, y los alumnos tuvieron la posibilidad de acercarse a esta nueva herramienta.

A partir de junio de 1992, y durante muchos años (hasta 2003), la escuela realizó la primera edición de la Feria del Libro. Con el correr de los años ésta tomó una enorme importancia a nivel local y regional.

Durante los dos días que duraba se llevaba a cabo la exposición y venta de distintas editoriales de la zona y la región. Esto se complementaba con diversos talleres para padres y alumnos. Entre ellos los más destacados fueron los de Ajedrez y Ortografía. También hubo talleres literarios, de dramatización y títeres, danzas folklóricas, recortado, crochet, tarjetas españolas, repostería, coro escolar y otros.

Los alumnos y maestros presentaban los trabajos realizados durante el año, ornamentando las aulas y galerías para tal fin. Esto era posible, gracias a las adhesiones de los comercios locales, ya que con su aporte se solventaban los gastos ocasionados.

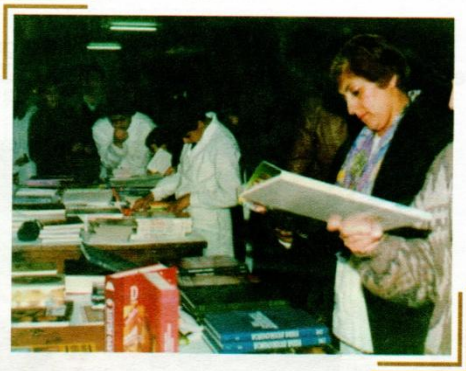

Dinosaurio hecho por alumnos de 7mo grado con el Profesor Maximiliano Ripoll, con los restos óseos de dos vacas donadas por el Sr. Telmo Martino

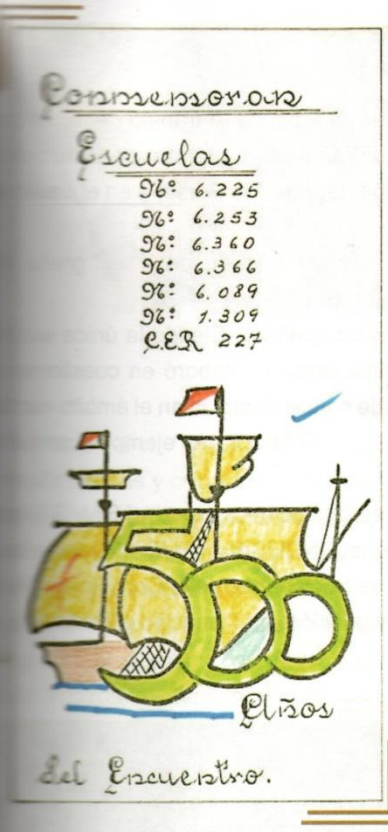

Desde el año 1991, había nacido la preocupación entre los miembros del personal directivo y docente de la escuela, sobre el tratamiento que se le daría a la conmemoración de los 500 años de la llegada de los españoles a América. Se opinaba que ese término no debería emplearse más, pues estas tierras fueron visitadas y conocidas por los españoles en 1492, pero ya llevaban siglos de cultura desarrollada por sus legítimos dueños: los pueblos originarios.

Maestros y alumnos hicieron carpetas con recortes, leyendas, material periodístico y asistieron a clases y talleres. Así se llegó a una reunión con la Supervisora donde asistieron también representantes de la Escuela de Runciman, tres escuelas de Christophersen, la escuela de La Barrancosa y el CER N° 227 de Campo Troffé. La conclusión de esta reunión fue exponer los trabajos ante la comunidad. Así se acordó hacer un intercambio, y centrar la conmemoración en la Escuela N° 6225 el día 9 de Octubre de 1992 según el siguiente programa:

En la siguiente foto vemos al Coro del Centro Cultural Comunal con alumnos de la escuela.

Abanderados y escoltas de las distintas escuelas presentes en el acto

"Hombre soy, y ninguna cosa humana me es ajena".
Terencio

En la década del 90, se implementó con más fuerza que nunca el trabajo del organismo interno Cruz Roja. Por ese entonces, el organismo tuvo una gran importancia dentro de la escuela, llevándose a cabo como parte de la Educación Integral de la Persona en el desarrollo de Valores.

En el año 1994, contaba con veinte niños integrantes de la Comisión, de 4° a 7° grado. Año tras año se fueron sumando, llegando a ser setenta alumnos en 1996.

Cada año esta comisión llevaba adelante distintas campañas. Siendo la única escuela primaria de la localidad, sirvió de nexo con otras instituciones y colaboró en cuestiones de nuestro país, y región. Algunas de las campañas eran de concientización en el ámbito escolar, mientras que otras eran en conjunto con el Hospital Local (SAMCO), por ejemplo: campañas de vacunación masiva.

El organismo tuvo un contacto permanente con otras instituciones como: el SAMCO local, Filial Cruz Roja Venado Tuerto, Cruz Roja Internacional, INCUCAI y CUDAIO, escuelas e instituciones de la localidad, Federación Internacional de Sociedades de la Cruz Roja y Media Luna Roja en todo lo concerniente a Campañas de Vacunación, de Donación y Trasplante de Órganos, Promoción de la Salud Bucal, etc.

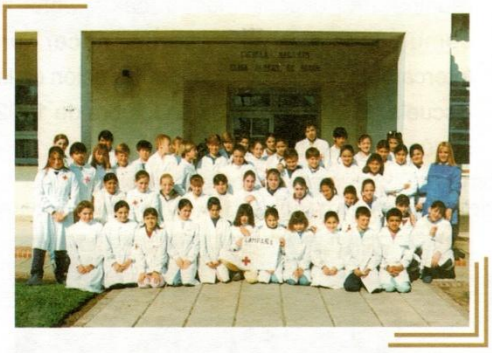

Un ejemplo de esto fue la campaña contra la Fiebre Hemorrágica Argentina que se venía realizando desde cuatro años atrás. De este modo se colaboraba con el Instituto Nacional de Enfermedades Virales Humanas "Julio Maiztegui" de Pergamino, aún antes que el Hospital de Venado Tuerto. Los alumnos estaban a cargo de la difusión de las fechas y lugares de vacunación, como así también de registrar la cantidad de gente interesada en vacunarse completando las fichas de inscripción junto con algunos alumnos de la escuela secundaria. Gracias a esto se acercaron a vacunarse a María Teresa, personas de las localidades de San Gregorio y Christophersen

También realizaban dramatizaciones y cruzadas solidarias. Otra campaña de vacunación en la que participaron fue la antisarampionosa, y también presenciaron charlas y excursieron bajo el tema "Dadores de Sangre". Los alumnos participaron en actos y otros eventos realizados en diferentes localidades entregando folletos, souvenirs, etc. Se realizaban además encuentros anuales entre todos los niños integrantes de la Comisión del Dpto. General López intercambiando experiencias.

Dramatización: "Las gallinas del valle de los sauzalitos

Charla brindada por profesionales de la salud de nuestra localidad:

Otro hito de este organismo interno fue que nuestra escuela resultó ser el centro de la Campaña Provincial de Salud Bucal. Fue tan destacado su desempeño y el de los docentes en este sentido, que el establecimiento salió seleccionado para desarrollar el Programa Piloto de Educación para la Salud. Con tal motivo, el 20 de Agosto de 1998, se acercaron autoridades del área de salud locales, departamentales y zonales, para realizar en un acto la apertura del contenedor, que recibieron como premio a tan arduo trabajo. El material recibido proveniente de España, y que había llegado en febrero del mismo año, podría ser utilizado por los alumnos para conocer mediante juegos, videos, material bibliográfico y elementos de experimentación, los principios sobre el mejoramiento del medio y la salud de las personas.

Las maestras asesoras fueron: Marisa Gómez, Claudia Popa, Susana Fernández de Marzo, Verónica García de Porta, Graciela García, Alicia Jubillá y Claudia Estrada.

"Hay un único lugar donde ayer y hoy se encuentran , se reconocen y se abrazan. Ese lugar es mañana".

Eduardo Galeano

Comienza el ciclo lectivo correspondiente al año 2000 con el mismo equipo directivo: Beatriz Lucconi (Directora), Melba Álvarez de Vassallo y Carmen García de Tonella como Vice directoras.

Ante la presencia de grupos con importantes problemas de aprendizaje, se incorporan dos docentes niveladoras, una por cada turno, solventadas con fondos de la Asociación Cooperadora y la Comuna Local.

En este año se realiza el último viaje de estudio de 7mo grado a Villa Carlos Paz organizado por la institución.

Se inauguró el laboratorio escolar, cuya construcción se había iniciado el año anterior.

Un nuevo milenio nos encuentra trabajando como siempre por la educación, y este año tiene un plus: la escuela cumple los 75 años, sus Bodas de Diamante, y se dispone a festejar como se merece, con un almuerzo llamado "del reencuentro" contando con la presencia de ex directivos, ex docentes y ex alumnos. Uno de ellos, el Sr. Manuel Andrade, dedicó una poesía.

Parte del festejo de los 75 años:

Placas colocadas
en honor a los directores fallecidos:

Porteras actuales
y jubiladas, dando el toque de campana

Imagen de ex alumnos
y autoridades durante el acto protocolar:

Ex alumnos Bodas de Plata:

Torta Bodas de Plata

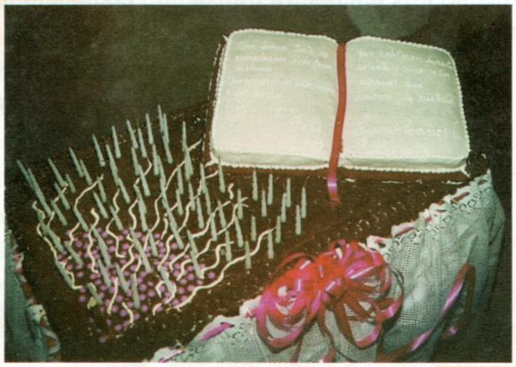

Artículo periodístico
sobre el festejo de los 75 años de la escuela:

MARIA TERESA

La Escuela N° 6225 celebra sus 75 años

Este domingo se celebrará una misa en acción de gracias, el acto central en el establecimiento educativo y la esperada cena del reencuentro. En noviembre continuarán los festejos pero para los alumnos.

El pueblo de María Teresa reconoce su propia esencia vital en el largo trayecto temporal recorrido por esta institución. De ella egresaron grupos tras grupos los niños de que año tras año, formaban la población infantil de la localidad y alrededores. Así acrisolaron sueños y anhelos, sed de futuro, ansias de ser cada día mejores hombres y mujeres de bien, sin olvidar todo lo que día a día una y otra maestra, con cariño de madre y vocación sublime, habían tratado de mantener indemnes en sus puras almas de niños.

Este domingo en la Iglesia Sagrada Familia a las 10 se celebrará la santa Misa, agradeciendo a Dios por medio de ella, las bendiciones recibidas en esta institución que alcanzan a quienes han pasado por sus aulas.

Finalizado el oficio religioso tendrá lugar en la escuela un acto protocolar, en el que estarán presentes vivencias que forman parte del anecdotario acumulado por ex docentes del establecimiento. Son Bodas de Brillante que no pueden pasar inavertidas para este pueblo habitado por gente que de uno u otro modo estuvo vinculada a esta escuela.

La Escuela Bosh celebra durante el resto del año sus Bodas de Brillante

De la ley Lainez a la jornada completa

No podemos dejar de destacar que lo que naciera como una escuela de la Ley Laínez del órden nacional y que atendía al alumnado hasta que cursaba cuarto grado, se transformó en una escuela primaria completa, cuando la población así lo demandó. Era la Escuela N° 225.

Apartir del año 1979, la escuela provincial 797 pasó a integrarse para así ser una sola escuela primaria de la localidad: llega así la inigualable Zulema de Barber, con un grupo de docentes, tan acostumbrados todos a enfrentar toda serie de dificultades.

Desde esos días, la institución pasa a contar con el comedor escolar, clave esencial de cubrir. Hacer algo de historia de la escuela es rever el por qué de tan fuerte vínculo con ella.

Finalizado el acto académico, se habrá de servir un almuerzo en el mismo establecimiento, el valor de la tarjeta es de 9 pesos para los mayores y de 5 pesos los menores, las mismas ya están a la venta. Concluido el almuerzo se realizará el brindis, acompañado con la gigantesca torta aniversario que prepara entre todos, personal de la escuela, madres de alumnos, señoras de comisiones de apoyo institucional y que decorará Oscar Santandreu.

Los alumnos que por el costo que representa asistir a este encuentro, no lo pueden hacer, la dirección de la escuela, les aclara que -como bien lo dice el nombre- esto es reencuentro más bien de las personas que ya pasaron por la institución. Todo el alumnado tendrá en el mes de noviembre su fiesta aniversario. "Son ustedes los dueños de ella", remarcan las autoridades.

Grupo de maestros
en actividad en ese año:

Durante el año 2000 la Feria del Libro es declarada de interés provincial y nacional
Folleto Feria del Libro 2000- Tapa

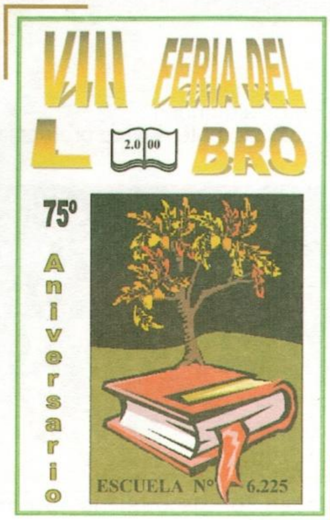

Carta del Senado de la Nación declarando a la Feria del Libro de interés Nacional:

Presidencia del Senado de la Nación

VSP-325/00

Buenos Aires, 7 de junio de 2000.

Al señor Presidente del Comité Organizador de la "Feria del Libro 2000".

Tengo el agrado de dirigirme a usted, a fin de llevar a su conocimiento que el Honorable Senado, en la fecha, ha sancionado la siguiente declaración:

"EL SENADO DE LA NACION,

D E C L A R A :

De interés cultural de este H. Cuerpo, la realización de la "Feria del Libro 2000", en celebración de los 75 años de la Escuela Provincial N° 6225, a desarrollarse durante los días 6 y 7 de octubre del corriente año, en María Teresa, Departamento General López, de la Provincia de Santa Fe."

Saludo a usted muy atentamente.

SENADO DE LA NACION ARGENTINA

Artículos de periódicos regionales demostrando la importancia de la Feria

MARIA TERESA J. ZEBALLOS

Hoy comienza la VII Feria del Libro

Una variada actividad completa los festejos del 75° aniversario de la Escuela N° 6225.

A las 14.30 comenzará a vivirse la VII edición de la tradicional Feria del Libro organizada por la Escuela N° 6225 de María Teresa.
Este año, en el marco de los 75 años de su fundación, el programa dispuesto incluye varias actividades y la Feria fue declarada de interés cultural, provincial y nacional. Además cuenta con el apoyo de la Comuna de María Teresa y la sucursal local del Banco Credicoop.
La inauguración será con un torneo de ajedrez y un taller de artesanía del 2° y 3° ciclo, a cargo de Margarita Montaner.
A las 15 está previsto el taller "Cuentas con cuentos" y plástica, para el nivel inicial 1° ciclo, con Claudia Litta. En ese mismo horario también se desarrollará "Danzas de proyecto", a cargo de 6° y 7° año. A las 16 será el turno de las artesanías, nivel inicial y 1° ciclo, con Margarita Montaner. Unos 20 minutos más tarde comenzará "Pintando y creando", taller de 2 a 4 año, con Eli Grigera.
Una charla sobre la página web de María Teresa estará a cargo de los ex alumnos Christian Alsedá, Rodrigo García y Martín Pigazzi, está prevista para las 17.30.
Además, durante toda la Feria podrá visitarse una muestra fotográfica y de recuerdos; el CER N° 1309 "La Barrancosa" expondrá productos artesanales; también estará presente CER N° 227 "Campo Troffé"; stand "Portal de la vida"; venta de periódicos escolares "Voces del aula"; exposición de libros y otros productos.

Fotos mostrando actividades de la Feria

Sras. Ana de Boldt y Andrea Urquiza, organizadoras de la Feria:

Ex alumnos creadores de la página web de María Teresa: Rodrigo García, Martín Pigazzi y Cristian Alsedá trabajando en la Feria del Libro.

"No es el tiempo lo que se nos da, sino el instante. Con un instante dado, a nosotros nos corresponde hacer el tiempo."

Georges Poulet

En el año 2001, continúa el mismo equipo directivo. Prosiguen las dificultades con respecto al 7° año, debido a la falta de articulación y coordinación del ciclo, por desarrollarse en distintas escuelas (Secundaria y Primaria).

Se comienza a hablar del proyecto de ampliación de comedor escolar (debido a la demanda de este año en especial) y de la remodelación de los baños, que incluye una galería cubierta

Una promoción del mencionado año:

para que los alumnos del segundo patio no se mojen en días de lluvia.

La Sra. Ana Ircha de Boldt, docente de esta escuela, es trasladada a la Escuela 6089 de la localidad de Christophersen con la función directora reorganizadora debido a serios problemas que aquejan a esa institución (se menciona este hecho, ya que más tarde estará vinculado con nuestro establecimiento).

El año 2002 fue caracterizado como el "Año Internacional de la Lectura", y para ello se retoma el "Proyecto de *Lectura Silenciosa" que años atrás impulsara la Sra. Élida de Grigera*, que consistía en que todos lean durante los primeros quince minutos de cada turno.

Niños leyendo:

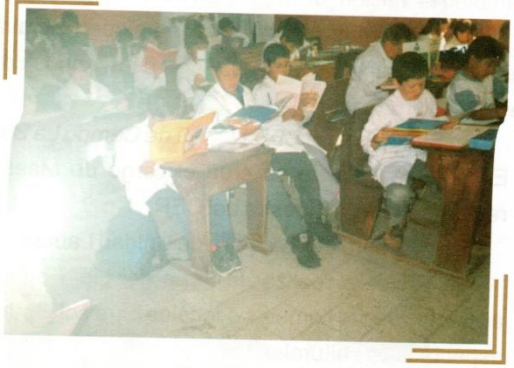

Mientras tanto los docentes asisten a cursos de PROCAP (Proyectos de Capacitación).

El Plan Jefes de Hogar (Plan Nacional), facilita personal que presta servicios en la institución.

En Febrero se pintan las galerías internas de color verde agua.

Comienzan los preparativos para el festejo de los 100 años de María Teresa, cuyo acto protocolar, debido a la intensa lluvia, se llevó a cabo en el Gimnasio de nuestra escuela, la cual también fue sede de una muestra de trabajos realizados por los niños y de la recreación de una casa de aquellos años (con juguetes, mobiliarios y otros objetos) la cual obtuvo muy buena crítica por parte de quienes la disfrutaron.

Se establecen los primeros contactos con el taller laboral a partir del proyecto "Juguemos en el taller con las manos y demostremos nuestra creatividad", a cargo de maestros especiales.

Preocupan seriamente los desbordes de conducta de los alumnos, por lo cual se ve la

posibilidad de implementar el proyecto "Educar para la convivencia", con el asesoramiento del Equipo Interdisciplinario Comunal, conformado por la Psicóloga Claudia Giachello y la fonoaudióloga Claudia Mirada.

En el mes de Junio se retoma el Proyecto de atención a la Diversidad.

A partir de este año y hasta la actualidad, debido al problema suscitado en la escuela N° 6089 de Christophersen, (por lo cual su Asociación Cooperadora se encuentra inhibida) es que comienzan a llegar a nuestra escuela las partidas correspondientes a Comedor Escolar, por lo que el director de la Escuela N° 6225, es responsable de administrarlas.

Se implementa el servicio de comedor los días sábados, debido a ser nuestra localidad declarada en "Vulnerabilidad socio-económico-educativa-alimentaria" por el Ministerio de Educación de la Nación.

En el año 2003, se comienza a fomentar el trabajo por unidades didácticas y se revisa también la "misión" de la escuela contemplada en el PEI (Proyecto Educativo Institucional).

Los problemas de conducta se siguen agravando, por lo cual, como consecuencia, las escuelas rurales se ven saturadas de alumnos con estas características provenientes de las escuelas urbanas.

En Setiembre, el CER N° 190 de Campo La Barrancosa, pasa a ser Escuela de 4° categoría. En nuestra escuela se crea el cargo de Maestra Niveladora, como consecuencia, para la reubicación de la maestra del CER.

Se incorpora una maestra de Unidad Laboral en la Escuela Primaria.

Se vuelve a realizar la Feria del Libro en el mes de Octubre, para lo cual se buscaron auspicios de los comercios locales para solventar gastos y se contrataron gracias a esto, varios espectáculos culturales.

Taller de mostacillas:

Taller de crochet

Taller de cuentos infantiles

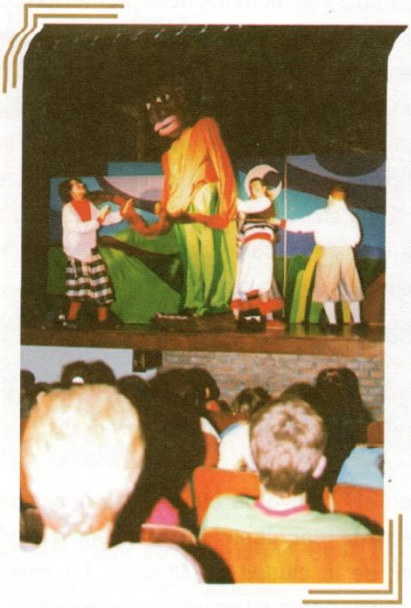

Grupo teatral en Centro Cultural, auspiciado por Banco Credicoop. Obra "Perurimá"

Charla Sr. Eduardo Salleras, acerca de los problemas hídricos de la región en Escuela N° 244, en el marco de la Feria

Olimpíada de ortografía

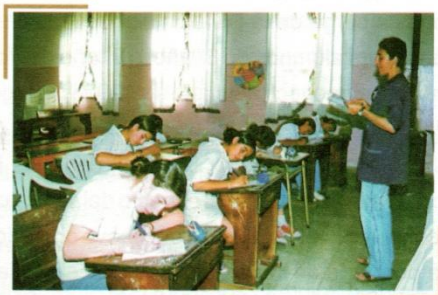

"Nunca busques superar a los demás. Supérate a ti mismo".

Anónimo

Después de diecisiete años (desde 1986), vuelve a haber un Concurso de Ascenso para Cargos Directivos. Varias maestras de nuestra institución estudian, y rinden para tal fin.

En el año 2004, un grupo de alumnos participa en el Proyecto Radial "La radio va a la escuela", donde comentan las actividades escolares que realizan.

Se trabaja en forma articulada con el Nivel Inicial.

A nivel Ministerial se implementa el Proyecto de Lectura "Santa Fe lee y crece" del cual la escuela participa a través de sus docentes que actúan como lectores voluntarios.

Un grupo de ex alumnos de la promoción conformada por Roland Barroso, Noemí Quintana de Ceriani, Ángela Marani, Carlos Toledo, entre otros, donan una computadora e impresora para ser usada por los alumnos de la institución.

La Cooperativa de Servicios Públicos regala a la escuela un aparato de telefonía celular, para poder realizar llamadas sin costo entre las personas asociadas a este servicio.

La Sra. Beatriz Lucconi, Directora del establecimiento, inicia un juicio a la Comuna de María Teresa, por su caída en una de las veredas laterales de la escuela, debido a la rotura de la tapa del registro de un canal de desagüe. Este hecho provoca un punto de inflexión respecto a los vínculos de la escuela con la comunidad.

Nuestra institución participa por primera vez en EMPRENDESS (Feria de Emprendedores realizada en nuestro pueblo) con un stand de juegos.

Se instalan equipos de aire acondicionado en las primeras tres aulas de la galería larga, y se realiza el cambio de cortinas de todas las aulas por iniciativa de los cooperadores de ese momento.

Con el objetivo de atender las necesidades de cada alumno, se decide implementar un proyecto de reagrupamiento y violencia escolar, por lo que se contacta a la Profesora Georgina Fabbri, de la ciudad de Chabás. La misma asesora al plantel docente basándose en su experiencia personal en una escuela de Firmat.

Al comenzar el ciclo lectivo se procede a reagrupar los distintos años según sus campos cercanos de conocimientos lo que provoca el descontento de algunos padres.

Se consigue después de varias tratativas realizar encuentros sobre prevención de adicciones a cargo de la División de Prevención Social de Toxicomanías de la Policía Federal Argentina, para alumnos de 6° año, a 3° año de Polimodal.

Concluye el proyecto iniciado en 1993 y se logra en el mes de Mayo la creación de la Escuela Especial.

La Sra. Directora Beatriz Lucconi, cede las instalaciones de la casa habitación para que funcione en ella y les anexa el espacio del salón azul para un grado más.

Se concluye la construcción del nuevo comedor con los aportes del gobierno, y la conducción gratuita por parte de los arquitectos Daniel Matiacich y Verónica Arbonés, quienes tenían a su cargo el proyecto de comedor y baños. Se realiza ese mismo año su inauguración.

Vemos promociones de esos años:

El 1° de Junio de 2006, toma posesión el nuevo equipo directivo, luego de haber concursado en 2003. Directora: Beatriz Lucconi, Vice directoras: Andrea Urquiza (Turno Mañana) y Mirta Alessio (Turno Tarde).

Aprovechamos a contar que todos los cargos son de director, sólo que responden a diversas categorías que varían acorde a la cantidad de alumnos que tienen las escuelas.

Es así que los vicedirectores, son en realidad directores de la categoría inmediata inferior a la del director. Nuestra escuela, por su número de alumnos (400) es de Primera Categoría. Sus vicedirectores, son directores de Segunda Categoría.

El 14 de Diciembre de ese mismo año, fue sancionada la Ley de Educación Nacional (Nº 26.206) que tuvo por objeto regular el ejercicio del derecho de enseñar y aprender consagrado por el artículo 14 de la Constitución Nacional y los tratados internacionales incorporados a ella.

La misma establece la estructura del Sistema Educativo, haciendo alusión a todos los niveles y modalidades del Sistema Educativo Nacional; determina la extensión de la obligatoriedad escolar y plantea las responsabilidades y obligaciones del Estado Nacional, las Provincias y la Ciudad Autónoma de Buenos Aires en relación a la Educación.

Con su puesta en marcha se termina definitivamente con todos los cambios planteados por la Ley Federal de Educación, los cuales nunca prosperaron.

A partir de este año y hasta el año 2011, nuestra escuela da alojamiento a otra institución que es la CENPA (Centro Educativo para Adultos) N° 150, que luego debe dejar este lugar, por necesitar nuestra escuela más espacio para desarrollar sus actividades.

En el año 2007 la escuela fue nombrada sede para recibir a todas las demás escuelas (de distintos niveles) de la región que participarían de Feria de Ciencias y Tecnología durante el mes de Agosto. Cada grado debió presentar obligatoriamente un proyecto, para lo cual se eligieron diferentes problemáticas que fueron investigadas, implementando los pasos del método científico, tratando de respetar un reglamento sumamente estricto. Era la primera vez que la escuela participaba en Feria de Ciencias.

Imagenes de la Feria de Ciencias

"Sólo triunfa en el mundo quien se levanta, busca las circunstancias y las crea si no las encuentra"

Bernard Shaw

En el año 2008, tras la jubilación de la Sra. Beatriz Lucconi, asume la dirección la Sra. Andrea Urquiza como directora interina en ese cargo vacante, con una licencia en la vice dirección por cargo de mayor jerarquía, ocupando este lugar como reemplazante en el mes de junio, la Srta. Miriam Gambetta y continuando la Sra Mirta Alessio en la vice dirección del turno de la tarde.

La directora establece como prioridad un cambio en los espacios físicos de la escuela. Para ello proyecta limpieza, remodelación, reorganización y pintura de galerías, ofreciéndose para el asesoramiento, el arquitecto Gustavo Litta.

Se organiza para tal fin, una campaña de pintura como en años anteriores. De ese modo se consigue la totalidad necesaria para pintar las dos galerías interiores con vivos y diferentes colores. La Aceitera General Deheza, dona el importe destinado a mano de obra. Se confeccionan diseños de figuras precolombinas, los cuales se colocarán junto a las puertas de acceso a las aulas.

Comienza así un cambio en el aspecto edilicio de la institución, como así también un cambio estructural en la forma de relacionarse la escuela hacia su propio interior y hacia la comunidad toda.

Este nivel de apertura iniciado permitió y fomentó la colaboración de la comunidad, aún de quienes no tenían niños en edad escolar.

Se propiciaron encuentros más frecuentes con los padres mediante reuniones informativas, entrevistas personales, participación en distintas actividades e implementación de encuestas para conocer el grado de satisfacción e inquietudes.

Habiendo reconocido que una de las debilidades era el uso inadecuado de los espacios y del material disponible, se implementan medidas tales como, el abastecimiento de abundante material didáctico (esqueleto, material bibliográfico, mapas, cuerpos geométricos, equipo de música y mesa correspondiente, cámara digital, estufa eléctrica, calefón y horno microondas para la cocina, televisor, DVD, pantalla, proyector, amplificador de sonidos, micrófono, fotocopiadora, fax, herramientas para el taller, plancha para Tecnología, material de Educación Física y campamentos), y reorganización de los espacios físicos.

En cuanto a este último aspecto, se realiza el cambio de veinte vidrios del gimnasio por policarbonato, se renueva la instalación eléctrica del taller y depósito, se adquieren veinte juegos de sillas y mesas y el Sr. Gabriel Racca dona seis bancos construidos con postes para el parque.

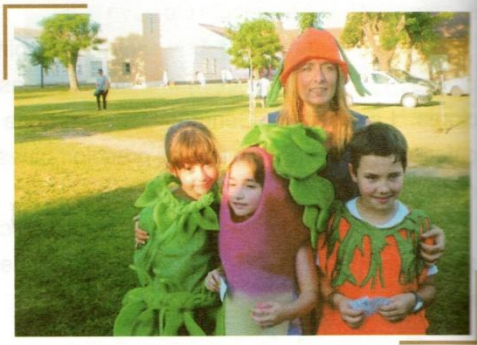

Se prioriza un espacio para trabajar la tierra, y así nace la Huerta Escolar, llevada adelante por la docente Srta. Laura Kegalj con sus alumnos de tercer grado, quienes trabajan con entusiasmo e integran a esta actividad a las familias, generando y fortaleciendo así otros vínculos.

Atendiendo al desarrollo notable de las nuevas tecnologías, la escuela no puede mantenerse al margen. Debido a esto, se toma la iniciativa de equipar un aula de Informática. Para ello se realiza una campaña y varias personas e instituciones donan equipos usados a lo que se suma la Comuna Local con una máquina nueva y su correspondiente impresora. La mencionada aula se ubica en una de las habitaciones de la Casa del Director. Para que este proyecto termine de concretarse, se instala el servicio de Internet en forma definitiva.

En cuanto a la organización de la escuela, se reformula el PEI (Proyecto Educativo Institucional) sobre todo en los ítems: Identidad, Diagnóstico, Misión y Visión.

Esta gestión directiva, según lo expresan los docentes en sus autoevaluaciones, se destaca por ser muy organizada, con lineamientos claros, objetivos precisos, proyectos concretos, gran dinamismo y acompañamiento a sus maestros. Estos también manifiestan conformidad, mencionando la importancia de continuar con esa línea de acción basada en la coherencia y organización que está permitiendo reivindicar la imagen de la institución.

En cuanto a la organización de las secciones de grado, sólo quedan algunas en las que los mnos están reagrupados por campos cercanos de conocimiento (Proyecto de "Atención a la ersidad"), estando la mayoría divididos ya, por el mes de su nacimiento.

Entre las modificaciones llevadas a cabo, se realizó también en el turno de la tarde la tructuración de los horarios de recreo, pasando de cuatro a sólo dos de mayor duración ince minutos cada uno), pudiendo aprovecharse mejor los tiempos áulicos.

Como otra de las salidas de la escuela a la comunidad, los alumnos participaron con la fesora de Música, Jorgelina Fernández, de un encuentro de coros en las instalaciones del b Olimpia en la ciudad de Venado Tuerto.

superan los temores a realizar verdaderos "viajes de estudio" debido a la responsabilidad l que ello implica. La escuela comienza a salir: Temaikén (5° grado), Buenos Aires (6° grado).

Se comienza a trabajar desde una iniciativa de dirección, con la modalidad de Proyectos Institucionales con el fin de unificar contenidos y relacionar las actividades del año hacia un objetivo en común. Los docentes y alumnos cuentan con el incentivo de saber que el producto de estos proyectos, de ahora en más se presentará a fin de año en la exposición que pasará a llamarse "Escuela Abierta", la cual será solventada totalmente por la institución, sin la necesidad de pedir adhesiones para tal fin.

En el área Educación Física, se comienza a dar importancia al contenido "Vida en la Naturaleza", de manera que a partir de ese año se institucionalizan los campamentos estudiantiles de tres días a la localidad cordobesa de Alpa Corral (primero con séptimo grado y luego con los alumnos de sexto). Quien realiza la coordinación y meticulosa organización de esta actividad, es el Profesor Claudio Quiroga, logrando que sea ésta una experiencia sumamente exitosa y esperada cada año por los niños.

En el mes de julio de ese año, los directivos concurren al segundo llamado del mismo concurso para entrega de cargos. En esta oportunidad toma el correspondiente a directora de primera categoría, la Sra. Nora Urquiza desde el 1° de agosto de 2008 hasta finalizar el ciclo lectivo 2009.

En este período, en cuanto a lo edilicio, se cambiaron las lajas del segundo patio por una carpeta de cemento, y en lo pedagógico el nuevo equipo directivo manifiesta insatisfacción con el proyecto de "Atención a la Diversidad" que se venía trabajando, por lo cual se convoca al psicólogo Eduardo de la Vega y a la Supervisora Nélida Ruiz para su tratamiento.

El Proyecto Anual de este año tendría como eje conductor el tema: trabajo de los pobladores de María Teresa, y llevaría por nombre "Miradas de mi pueblo".

Durante este año (2009), la Sra. Vice directora Andrea Urquiza, se inscribe a través del Portal de Educación de la Provincia, en un Programa de Becas de Intercambio de Directores a EEUU auspiciada por las fundaciones Fullbright y Bunge y Born, para lo cual uno de los requisitos (entre varios más), era hablar el idioma inglés. La beca consistía en el pago de los pasajes de ida y vuelta a Washington y a la ciudad de destino (en este caso Chicago), visa, y mil dólares para gastos. Queda seleccionada con nueve directivos más de nuestra provincia, entre ciento veinte que se habían presentado. También se eligen diez becarios de la Provincia de Córdoba.

Los mismos son presentados en el mes de junio en el Salón Blanco de la Casa de Gobierno de Santa Fe, donde a su vez son recibidos los directores americanos del intercambio 2008. Luego se trasladan al Ministerio de Educación para mantener una reunión con la Ministra, Profesora Élida Rassino.

En Octubre, y durante veintidós días, se realizó el intercambio en la escuela Libby de la ciudad de Chicago, previo curso de capacitación de tres días en Washington DC.

Este fue el último año que la Provincia de Santa Fe acompañó y avaló el proyecto de intercambio de directores, por lo cual, esas diez becas pasaron a Córdoba, contando ahora esa provincia con un total de veinte y perdiendo los santafesinos esta valiosa oportunidad de crecimiento personal y profesional.

Al comenzar el ciclo lectivo 2010, la Sra. Nora Urquiza obtiene el traslado a la ciudad de Venado Tuerto, como así también la Sra. Mirta Alessio a la localidad de San Gregorio.

Debido a esto, vuelve a generarse un cambio en la constitución del equipo directivo, quedando formado por la Sra. Andrea Urquiza como Directora, la Srta. Miriam Gambetta como Vicedirectora del turno mañana (reemplazando a la Sra. A. Urquiza) y la Sra. Bibiana Rufach como Vice directora del Turno Tarde.

Así fue que comenzaron los trabajos en abril de 2010 con dinero de FAE, y el asesoramiento gratuito del arquitecto Gustavo Litta. En Mayo del mismo año llegó la primera partida de la provincia, y en Octubre la segunda. Las obras prosiguieron hasta el inicio de las clases del año siguiente (Febrero de 2011).

Se repusieron la totalidad de las cañerías de agua trabajando en termofusión. Se realizó también la división entre agua potable para bebederos y cocina, y agua corriente para los sanitarios. Se repusieron inodoros y teclones en lugar de depósitos con cadena, y se realizó toda la instalación nueva en cocina, como así también reposición de cerámicos en pisos y paredes, y pintura de ambos espacios. Se abrieron puertas de comunicación entre los baños de niñas y varones respectivamente hacia el segundo patio. Se restauraron y cambiaron sanitarios del baño de maestros, puertas, y mingitorios del baño de niños. Respecto a la cocina, se acondicionaron también alacenas, una mesa y bajo mesadas. Se compraron ventiladores de techo, lámparas y sillas para este último ambiente.

Se invirtieron $ 150.000 ($75.000 fueron provenientes de subsidios provinciales y los otros $ 75.000 de la Comuna Local).

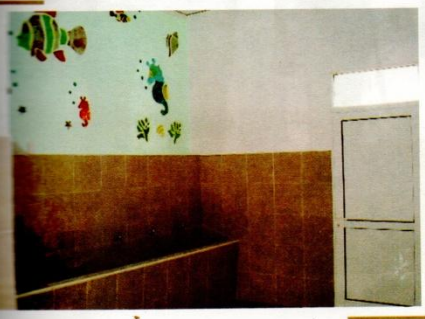

Posteriormente, y siguiendo la línea de inversiones, la escuela adquirió un tractor ma
Shibaru para el corte de césped del parque.

"Cada uno de nosotros sólo será justo, en la medida que haga lo que le corresponde"

Sócrates

Mientras se realizaban las obras de limpieza de la torre del tanque de agua (el cual también debió cambiarse), en lo más alto del lugar el Sr. Víctor Durán, quien realizaba tareas de limpieza y acondicionamiento en ese momento, encontró la placa fundacional de la escuela.

Durante la Revolución Libertadora, todos los objetos que llevaban el nombre de Perón y Eva, o los representaban, debían ser destruidos. La portera de ese momento, Sra. Margarita de Vergara, en lugar de tirar la placa, la escondió en lo alto de la torre (donde se encontró intacta) y luego ese hecho pasó al olvido hasta el día de su hallazgo.

Ese mismo año, en un emotivo acto, se restituyó la placa a su lugar, lo cual significó así restituir la identidad de la escuela.

En el mes de Junio, se realizó el acto del Día de la Bandera contando con la presencia del Director americano Sr. Randy Needlman, proveniente de la Escuela Skokie, de la ciudad de Chicago, generando en la comunidad educativa una gran expectativa.

En el turno de la mañana, se lo agasajó con la presencia de la Agrupación Tradicionalista Hilitón Vergara, exposición de elementos propios del gaucho, danzas folklóricas a cargo del Profesor de Música Sr. Alejandro Varela y su esposa, la profesora Mónica Trejo. Se sirvió mate cocido, y en el marco del acto se quemó una bandera de ceremonias en desuso.

Por la tarde el homenaje estuvo relacionado con el tango, presentándose "Los amigos del tango" y bailando la pareja formada por la Sra. Ana Selis y el Sr. Delcio Vaccaro.

Al día siguiente se realizó en la escuela una Jornada de la cual participaron supervisores y directores de la Sección C de la Región VII de Educación para encontrarse con el Sr. Needlman, y realizar un intercambio a través de preguntas y observación de libros acerca de cómo se desarrolla el sistema educativo de cada país.

Lunes 28 de junio de 2010

MARIA TERESA

ENTRETEJIENDO LAZOS CULTURALES

Intercambio pedagógico con escuela de Chicago

Mónica Trejo

El frío invierno de 2010 recibió a la comunidad educativa de la Escuela Nº 6225 de María Teresa con una enorme expectativa, pues fueron visitados por el directivo de una escuela de la ciudad estadounidense de Chicago, quien en una misión de intercambio pedagógico educativo, llegó hasta la pampa húmeda para conocer la vida institucional de esta escuela de pueblo.

Sólo para evidenciar la distancia cultural entre estas dos localidades, vale decir que Chicago está ubicada en la parte norte del medio oeste de los Estados Unidos y es considerada la tercer gran metrópolis de EE.UU. y María Teresa, un poblado del sur de la provincia de Santa Fe, que no alcanza a sumar 4 mil habitantes.

Sin embargo, el proceso educativo de enseñanza aprendizaje ha logrado encontrar puntos en común entre las enormes distancias sociales y culturales que existen entre ambos lugares. El camino de encuentro fue a través de una beca promovida por una empresa multinacional con sede en EE.UU. que el año pasado le otorgó a la directora de la Escuela Nº 6225, Andrea Urquiza, con un viaje a Chicago, donde compartió por un mes las experiencias áulicas y directivas de la escuela donde se desempeña su colega Randy Needman.

Un año después, fue la localidad de María Teresa la que abrió sus puertas y recibió con los brazos abiertos a este particular visitante. Con un castellano a medias y acompañado por dos directoras de escuelas del barrio rosarino de Fisherton, que también formaron parte de este intercambio, Needman se trasladó hasta María Teresa y el jueves pasado fue el principal homenajeado en la conmemoración del 20 de junio, Día de la Bandera.

La particularidad es que en EE.UU. los actos escolares no existen y, a diferencia de lo que se trasmite a través de los medios masivos de comunicación, la identidad nacional es un valor que requiere de mucha tarea por parte de los trabajadores de la educación.

La totalidad del pueblo, incluida la presidenta comunal María Cristina Gómez, y por supuesto, la comunidad educativa de la escuela, se dieron cita para recibir a Needman y mostrarle las costumbres y usos más auténticos de esta población. La presencia de agrupaciones tradicionalistas con sus emparejados; los alumnos entonando canciones alusivas a la figura de Manuel Belgrano; y la interpretación de danzas tradicionales argentinas (malambo y tango, por ejemplo), fueron algunas de las actividades preparadas para la ocasión.

Sin dudas que el momento más emotivo de la mañana fue cuando los alumnos de 4º grado realizaron la tradicional promesa de lealtad a la Bandera y se procedió con la ceremonia de incineración de una bandera antigua. Posteriormente se enterraron las cenizas en las raíces de un ceibo ubicado frente a la escuela.

Experiencia inolvidable

Randy agradeció a todos los presentes por el recibimiento que le ofrecieron y se mostró muy impresionado por el modo en que la escuela recordó a sus próceres y reivindicó las costumbres populares que identifican a los argentinos como pueblo. «*Gracias por tanto afecto, estoy gratamente impresionado*», expresó el visitante.

Las diferencias entre los sistemas educativos argentino y estadounidenses son muchas, pero a pesar de eso, los directores intercambiaron vivencias y nutrieron sus experiencias mutuamente con la promesa de mantener el vínculo abierto con el paso del tiempo.

El Sr. Needlman visitó las aulas, también otras escuelas de la localidad, y quedó muy impactado con las jornadas que vivió, haciendo llegar meses después sus impresiones y cómo se las transmitió a sus maestros en EEUU.

Meses después, invitada por la Embajada de EEUU, la Sra Andrea Urquiza viajó acompañada por un grupo de maestras de la escuela, a la Feria del Libro de la ciudad de Buenos Aires, donde expuso mediante un Power-Point, la experiencia de su intercambio en el stand de ese país.

En Noviembre del mismo año, se celebró en la ciudad de Córdoba los diez años de becas de intercambio de directivos auspiciadas por Fullbright y Bunge y Born, y el trabajo de la Sra. Andrea Urquiza sobre "Modificación de los espacios escolares" fue elegido para presentar a la audiencia en el segundo día de encuentro.

Siguiendo con las actividades escolares, en el marco del Bicentenario de la Patria, se pintó la escuela con motivos alegóricos, con la ayuda de las Sras. María Angélica Adrover (con parte de su familia), Marina Fortuna, Srta. Alejandra Gambetta y otras maestras, tanto en la fachada como en una de las paredes laterales exteriores, y todos los alumnos y maestros dejaron la impronta de sus manos.

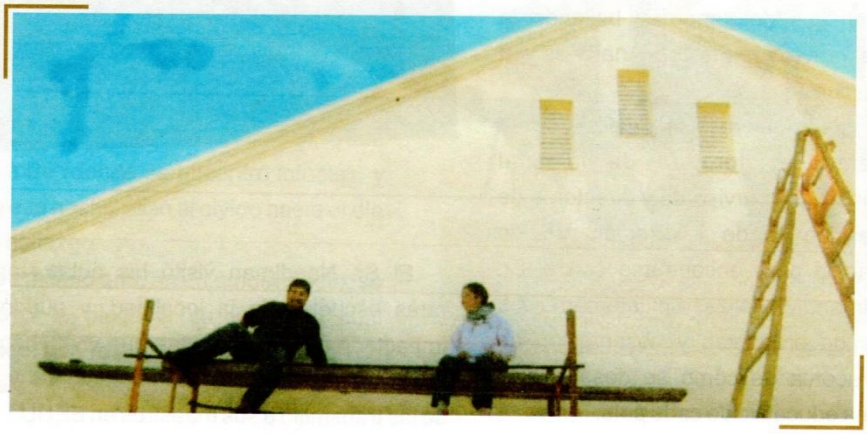

El Proyecto Institucional a trabajarse en este año sería: "Mi país, doscientos años después". Se estudiaron debido a esto, las regiones geográfica argentinas desde todos sus aspectos, incluyendo la danza como base.

Mientras la muestra estática se realizó en la escuela, en esta oportunidad la muestra dinámica se llevó a cabo en el Club Sportivo, presentando un Power Point de cada región acompañando la actuación de los alumnos quienes interpretaron danzas autóctonas.

Toda la comunidad disfrutó con mucho entusiasmo el cierre del proyecto.

Transcurre el año 2011 y en la institución, el equipo directivo vuelve a tener cambios. Continúa en la dirección la Sra. Andrea Urquiza, la Srta. Miriam Gambetta en la Vicedirección del Turno Mañana, y la Sra. Liliana Andrade que viene a ocupar el cargo de Vicedirectora del Turno Tarde, el cual había quedado vacante luego del traslado de la Sra. Mirta Alessio.

"Aquel que tiene un por qué para vivir, puede enfrentar todos los cómos".

Nietzsche

Las actividades del año parten desde un Proyecto Institucional que establece los valores como contenidos transversales: "Nuestra escuela por un mundo mejor", y que culminará con un trabajo final de Escuela Abierta presentado en dos partes: muestra estática y dinámica con extensión a la comunidad.

Desprendiéndose de este proyecto, la docente Liliana Guardia comenta a los alumnos de 7° grado en el momento que se estaba tratando el valor "Solidaridad", que tiene conocimiento de la necesidad de parte del Centro de Jubilados de recibir ayuda para el armado de bolsones de alimentos, que es una actividad que se realiza mes a mes y para la cual son muy pocas personas.

De esta manera, y agregándose a la iniciativa la maestra de Tecnología Sra. Gladys Sabarich, es que se comienza a asistir en contra turno, en grupos de seis alumnos para ayudar a realizar esta tarea la cual se continúa hasta la actualidad.

Siempre trabajando en este sentido teniendo en cuenta los valores, y aprovechando el gran estímulo que tenían los niños, se planeó visitar periódicamente a los ancianos que estaban en ese momento tanto en el SAMCO, como en el geriátrico local. También tejieron cuadraditos con los cuales armaron mantas que donaron a Cáritas.

Desde el Ministerio de Educación se estableció un proyecto denominado Plan Coral Provincial que constaba de varias etapas. Durante el presente año se llevaron a cabo dos de ellas: la primera en Junio y la segunda en Octubre. La última etapa finalizó con una Jornada Institucional a la que asistió la Sra. Supervisora de Música, María Haydé Garetto

Junto con esta actividad, se realizó también la de otro proyecto provincial denominado "Palabras al viento" el cual priorizaba el uso creativo de la palabra escrita y que también debía ser extensivo a la comunidad.

Esta escultura realizada en cartapesta por la profesora de Taller, Sra. Lorena Ramanzín, es la síntesis del espíritu de este proyecto.

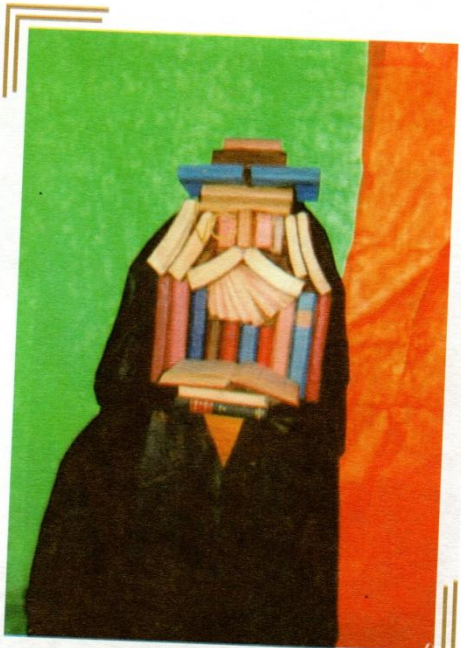

En esta actividad participaron los alumnos de 1° a 7° grado, presenciándola una importante cantidad de público.

Los alumnos de sexto grado participaron una vez más de las Olimpíadas Culturales de Maggiolo, destacándose la alumna Ana Clara Dalzotto, ya que fue la primera vez que nuestra escuela obtuvo el Primer Premio que consistió en una computadora para la institución.

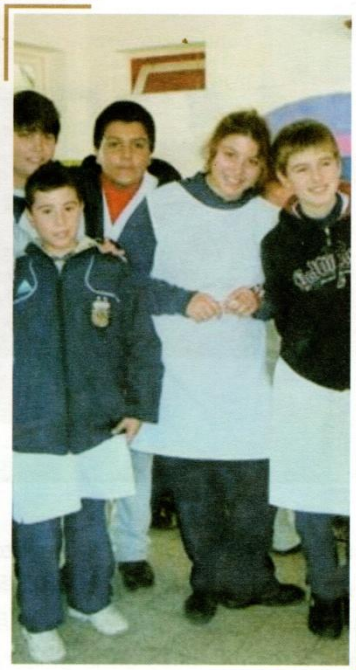

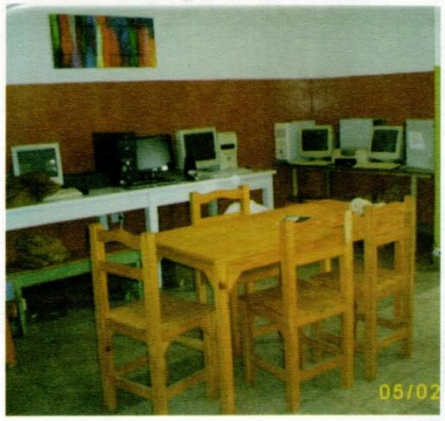

El hecho anteriormente citado, sumad algunas donaciones que acrecentaron cantidad de computadoras existentes, hizo el espacio físico que cumplía la función de S de Informática resultara pequeño, por lo cua trasladó al aula contigua a Comedor Esc (pre comedor). Esta sala fue ambientada p tal fin con mobiliario, cortinado, cua decorativo y sus paredes fueron pinta acorde a los colores del resto de la escu instalando las máquinas en red, con conexi internet.

El Comedor Escolar fue embellecido y remodelado para que también se use como Sala de Proyección. Se instalaron en el lugar más calefactores, contando ahora con tres. La Sra. Lorena Ramanzín, pintó alegres cuadros con motivos infantiles, se pintaron también las paredes de colores y se colocaron plantas. Estos cambios hicieron que se lograra un ambiente más cálido y acogedor, que responde al proyecto de transformación de espacios escolares.

Al comienzo de este ciclo escolar, también se reestructuró el espacio denominado "caballeriza", pudiendo compartir en él, un aula destinada a "Taller de Plástica" en la cual se colocó un calefactor y el mobiliario necesario para el trabajo de esta área, y otro espacio destinado a depósito de las herramientas de la huerta con lavatorio para la higiene de los niños.

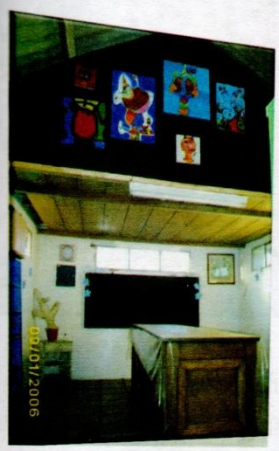

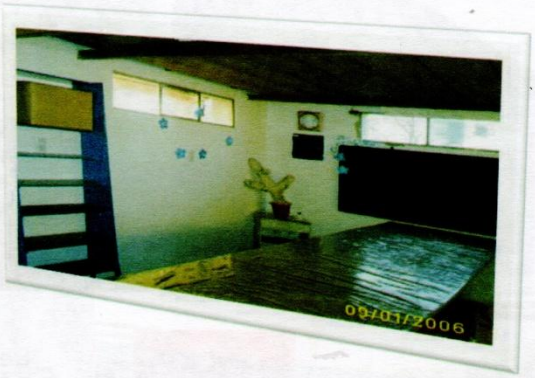

En cuanto al ntenimiento edilicio, realizó la reparación intura de la totalidad la verja perimetral la escuela, ya que la parte posterior, taba totalmente rumbada.

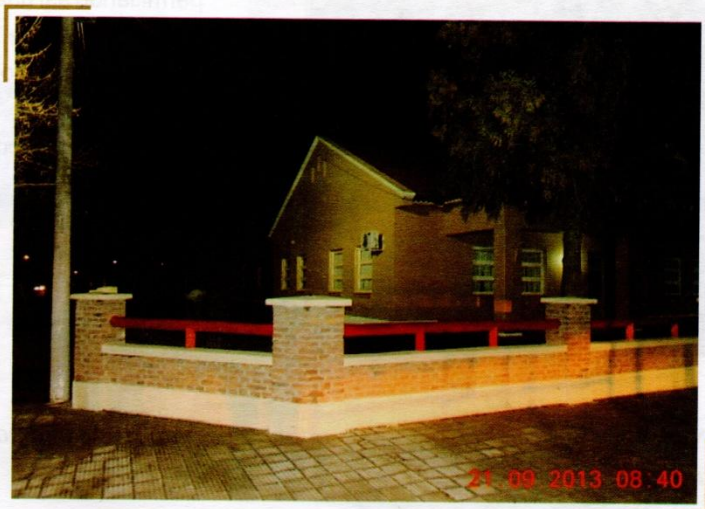

Para brindarle a la huerta un nuevo espacio sumamente necesario para su desarrollo, se comenzó con la construcción del invernadero. También como iniciativa de los padres y con aportes de la Aceitera General Deheza, se construyó un bicicletero junto a la antigua caballeriza, para conservar el orden de las bicicletas de los alumnos, las cuales constituían un verdadero problema al quedar tiradas por diferentes sitios del parque y la vereda.

Se iluminaron nuevos sectores
reflectores donados por la Cooperativa
Servicios Públicos que fueron colocados e
pared lateral del gimnasio y en los cu
extremos de la torre del tanque de ag
permitiendo así una mayor zona iluminada
parque y patio de la escuela. Años desp
La Cooperativa donó más luminarias par
frente del edificio.
El personal de comedor se ofreció a brin
su colaboración para realizar cincue
docenas de pasteles semanalmente p
recaudar fondos.

*"Nadie puede ser esclavo de su identidad: cuando surge una posibilidad de cambio,
que cambiar".*

Elliot Gou

Durante el año 2012, continúa el mismo equipo directivo.

Se llevó a cabo la obra de pintura exterior de todo el edificio escolar incluyendo también techos, más el arreglo de canaletas del edificio principal y del gimnasio. Esta obra comenzó en el mes de Marzo, culminando en Diciembre.

Debemos agradecer al Sr. Mario Dupouy, cooperador de la institución en ese momento, que nos contactó con Semillera Dow, y fue gracias a ese vínculo que la escuela obtuvo importantísimas mejoras en cuanto al equipamiento y refacciones del edificio

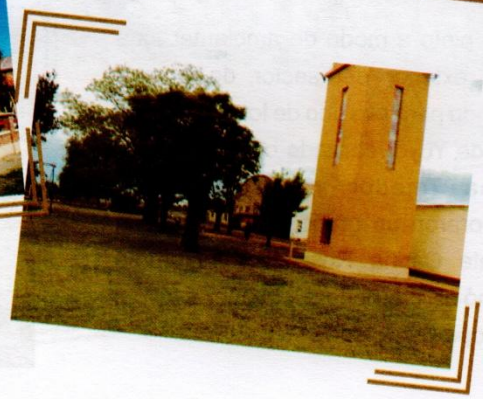

En consonancia con la pintura de la escuela, se realizó un Concurso de Dibujo entre el alumnado, coordinado por la Sra. Carina Roselló con el fin de que los tres primeros dibujos ganadores fueran plotteados y colocados en las hendijas superiores de la torre del tanque de agua y el cuarto fue reproducido en el frente de la Casa del Director, por parte de la Sra. Lorena Ramanzín donde se encuentra actualmente la sala de Taller.

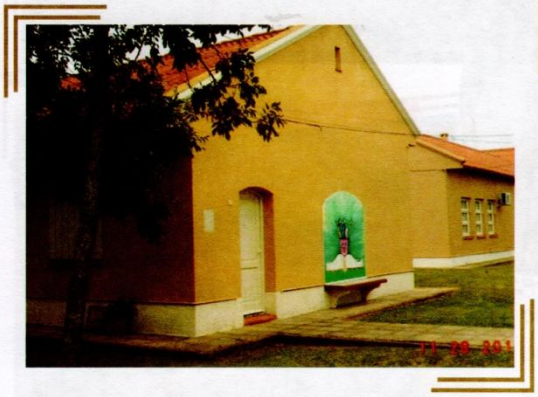

Se pintó a modo de ambientar, una pared exterior del sector de huerta, eligiendo para ello uno de los dibujos del Libro de Yuyo realizado con la docente Carina Tejedor y sus alumnos. Colaboraron un grupo de mamás y la docente Carina Roselló. También se terminó el invernadero y la huerta tuvo a su "propio guardián".

Ahora la huerta está en su pleno apogeo. Los alumnos venden sus productos para comprar herramientas y plantines.

Se compró también en este período un proyector de imágenes, una cortadora de fiambres, una freidora (pensado para EMPRENDESS), una heladera y un freezer (que se agrega al que ya había) para el uso del personal de cocina.

Al finalizar 2012, se adquirieron 13 equipos de aire acondicionado (frío-calor) para equipar la totalidad de las aulas de la escuela.

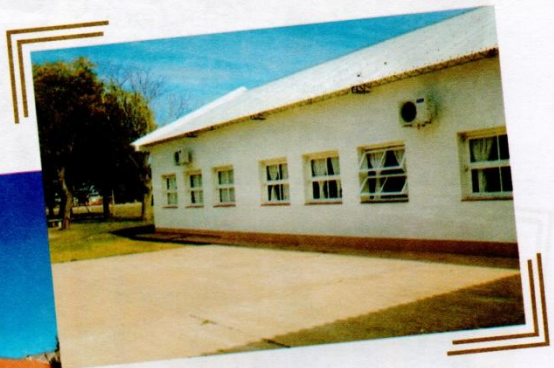

En cuanto a lo pedagógico, el Proyecto Institucional de este año fue en homenaje a la escritora María Elena Walsh y se llamó "Escuela Palabrera", culminando como cada año con las dos jornadas de Escuela Abierta (muestra estática y dinámica).

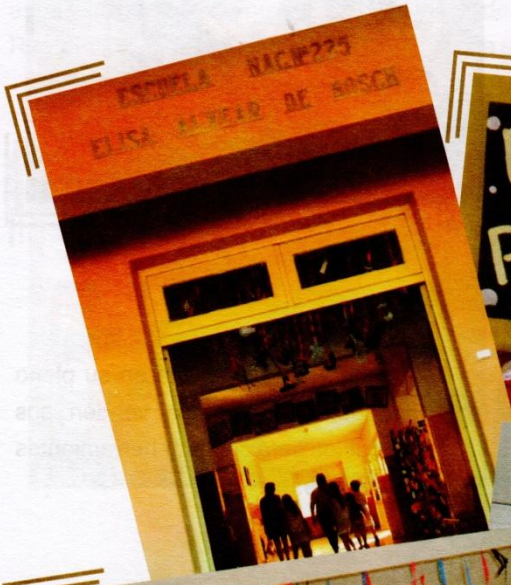

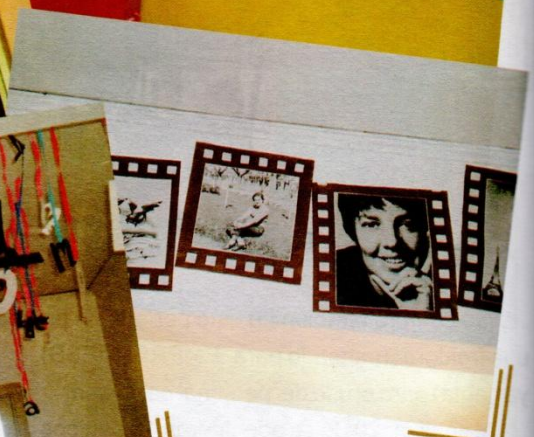

En el mes de Junio nos visitó la artista plástica uruguaya Agó Páez Vilaró.

Durante su visita se realizaron talleres con los alumnos y con adultos interesados en el tema. Como resultado del trabajo de los niños de ambos turnos, quedaron dos mandalas gigantes que fueron colocados en las galerías: principal y de acceso a la escuela.

Se continuaron realizando viajes educativos. Este año las salidas fueron a: Temaikén (5° grado), Estancia Gualicó (3° grado) y el clásico Campamento a Alpa Corral.

Nos visitaron ese año, dos artistas callejeros cordobeses, brindando un espectáculo a la gorra a los alumnos de ambos turnos.

"La imaginación dispone de todo; crea belleza, justicia y felicidad, que es el derecho del mundo".

Pascal

Los alumnos de segundo grado junto a su maestra Sra. Marina Fortuna, y la docente Carina Roselló, al igual que los alumnos de 5° grado, junto a su maestra Sra. María del Rosario Trepat, participaron del concurso "Un Cuento para Armar" auspiciado por EDUCA.red. El mismo consistió en ilustrar los cuentos que habían sido enviados para elegir.

Los alumnos de segundo grado obtuvieron el Segundo Premio (5 tablets y una impresora) y 5° grado una Mención Especial (libros para la biblioteca escolar).

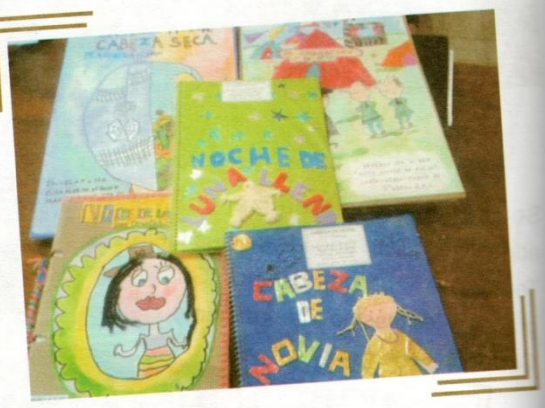

Los alumnos de tercer grado, junto a su maestra Sra. Carina Tejedor, participaron del concurso "Leer es Crecer", a través del cual se realizaron varias propuestas de lectura en distintos espacios de la comunidad.

Con la convicción de revalorizar nuestras tradiciones y en contraposición de tradiciones extranjeras, tales como "Halloween", fecha en la cual los niños salen a la calle a pedir golosinas disfrazados (y en algunos casos exigiendo dulces con la consigna "dulce o truco"), es que desde la escuela se planteó a partir de este año en la fecha del Día de la Tradición, además de celebrarlo puertas adentro, salir al pueblo con la idea de "dar" y no de "pedir". Por esto, los alumnos de ambos turnos vestidos con ropas típicas de paisanas y gauchos, y portando canastas con tortas fritas hechas en sus hogares y en la escuela, las ofrecen casa por casa y por la calle a todas las personas que encuentran.

Durante el desarrollo del ciclo lectivo 2013, los integrantes de la comunidad educativa, nos abocamos a realizar actividades que nos permitieran seguir cubriendo las necesidades edilicias y de material didáctico.

Teniendo en cuenta esto se pudieron llevar a cabo las siguientes obras:

Pintura del laboratorio y ex cocina de la Casa del Director.

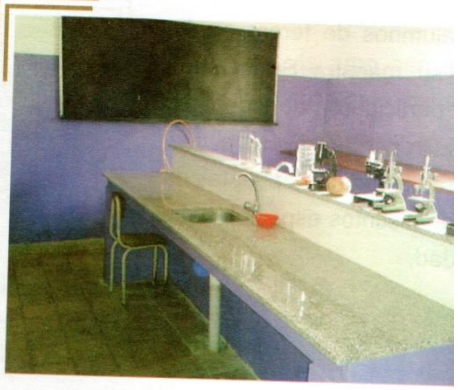

Creación de un espacio de lectura

En el mes de Setiembre, se inauguró una sala destinada a la lectura. Este espa aprovechó, subdividiendo el Comedor Escolar. Se lo dotó de nuevos libros que se com desde la propia escuela, y de libros recibidos de regalo de parte del Ministerio de Educac la Nación, además de repisas, mesas, almohadones, un puff y biombos plotteados divisorios del sector de comedor.

Se agregaron también elementos para la recreación: lápices, pinturas, fotocopias, j didácticos, juegos de ajedrez, etc.

Allí los alumnos cuentan con un espacio de distensión que les permite dejar vo imaginación o simplemente disfrutar del momento, sin obligaciones específicas.

Se realizó también la compra de instrumentos musicales (bombos y cajones peruanos), mapas murales y de goma eva...

... un escenario, ya que era de suma necesidad debido a la cantidad de actos y especialmente para la muestra dinámica de la Escuela Abierta. El mismo consta de 6m x 4m x 1,50m de altura. Nos permite así, una mejor visión de las actividades que se programan y cumple una doble función, pues fue diagramado para convertirse también en gradas, cuando se necesitan por torneos o muestras en el gimnasio.

Para agilizar las actividades de EMPRENDESS, se adquirió un horno industrial (que se agregó al que ya tenía la escuela) y un parrillero móvil de grandes dimensiones.

Se recibió un subsidio por parte del Ministerio de Educación de la Nación, con el fin de adquirir materiales para Educación Física (colchonetas, conos, redes de vóley y hándbol y un mini-tramp) y para laboratorio (tres microscopios).

El gimnasio, cuya terminación venía siendo postergada desde la década del 90, tuvo est año un nuevo aporte: el arreglo de los baños, cuyas pérdidas de agua habían ocasionad grandes problemas de humedad en las paredes contiguas correspondientes al aula de séptim grado y galería. Las refacciones incluyeron: pisos, sanitarios, grifería, instalación de cañerías la construcción de un nuevo pozo ciego en el frente, pensando en el futuro sistema cloacal.

Además se compró un termo tanque de 30 litros y se reacondicionó la cantina, pintándola terminando la barra con un revestimiento de madera.

Se realizaron arreglos y pintura en el cuarto de guardado de materiales del área Educació Física.

En el transcurso del año se destinó una partida de dinero para pagar la mano de obra pintura para el frente del gimnasio.

Al finalizar el año, y gracias al Semillero Dow se compró la totalidad de la pintura para e interior del mismo. Al no tener el dinero suficiente para la mano de obra de esta segunda parte, e Profesor Claudio Quiroga tomó la responsabilidad de llevar adelante esta actividad, siendo secundado principalmente por la Profesora Carolina Martinich, y algunos maestros y padres durante el mes de febrero.

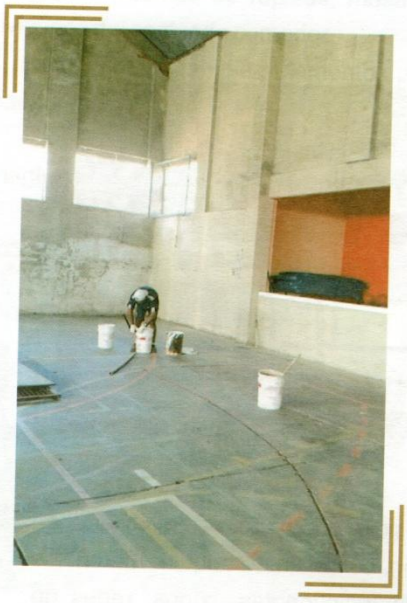

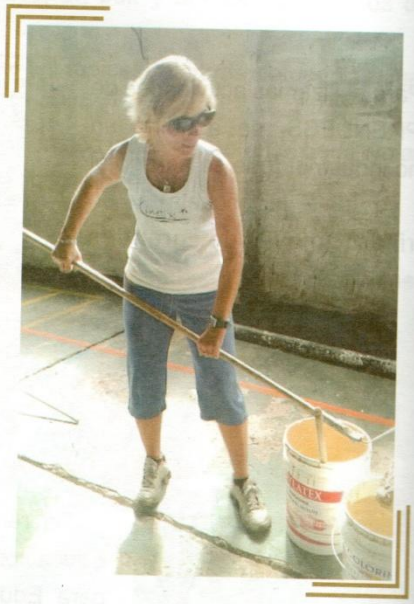

FUENTES CONSULTADAS

ARCHIVO ESCOLAR:

Libro de Actas- 1925/ 1957
Libro Histórico- 1938/1957
Libro de Actas- 1950/1954
Libro Histórico- 1959/1968
Libro Histórico- 1968/1974
Libro Histórico- 1975/1983
Libro Histórico- 1985/1987
Libro Histórico- 1988
Libro Histórico- 1990/1992
Libro Histórico- 1992/1995
Libro Histórico- 1993/2000
Libro Histórico- 2000/2001
Libro Histórico- 2001/2004
Libro Histórico- 2004/2008
Álbum 2008/2012
Álbum 2012/2014
Libro de Actas- Escuela 109- 1974/1979
Libro de Actas de Cooperadora- 1965/1973
Libro de Actas de Cooperadora- 1974/1992
Libro de Actas Reuniones de Personal- 1986/1996
P.E.I (Proyecto Educativo InstitucionaL)

OTRAS FUENTES

Libro La Nación Justa, Libre y Soberana (Plan Quinquenal)
Citas y Frases Célebres de Todos los Tiempos- Grupo Clasa-
Apuntes Históricos- José Lazzaretti-Talleres Gráficos Sales-Villa Cañás
Wikipedia

Tantos recuerdos....90 años...Escuela...siempre abierta...No importan las heladas,....no importan las sequías o las inundaciones,....vos siempre estás abierta,....dando de comer en vacaciones, acompañando algunas penitas y construyendo la risa por sobre todas las cosas, que es lo que debe instalarse por siempre en el rostro de un niño.

¡Otra vez la campana! Se me fue la hora....¡¡cuántas campanadas!!!

No quiero dejar de oírla... trae nostalgia y alegría a la vez.... Hay que disfrutar este momento, porque para quien ama la escuela, su sonido es la mejor música que acompaña el coro de gritos de los chicos. Es sin duda para un maestro de alma, la mejor de todas las músicas.

¡Vamos!, ¡salgamos al patio!....y entre salto y salto, con un solo pie, con los dos, con el alma, con el corazón...sigamos pensando cuánto tenemos aquí adentro... dentro de nuestra querida escuela pública, el lugar de toooodos los chicos del pueblo. Escuela pública tan vapuleada en estos días… aunque pensándolo bien, desde siempre.

Cuántos discursos se han escuchado en estos 90 años hablando de la importancia de la educación. Nosotros sin discursos, con los hechos, con trabajo genuino, de muchas manos, de muchas más horas que las cuatro que cargamos por "portación de título", somos los que verdaderamente con la ayuda de la comunidad de nuestro pueblo mantenemos la escuela así, como la ven, como la viven, como se las estamos mostrando en las fotos que exhibimos con el pecho inflado de orgullo, porque a todo esto lo hicimos solos (que significa juntos con todo nuestro pueblo). Vendiendo rifas, vendiendo roscas, haciendo pollos, trabajando en EMPRENDESS, organizando Ferias Americanas, Ferias de Platos, y todo lo que en el imaginario pueda convertirse en dinero bien habido para que nuestros maestros y alumnos tengan todo lo necesario para que el proceso de enseñanza y aprendizaje se produzca en las condiciones que se debe producir, en un clima cálido (y no sólo por la temperatura ambiente), sino cálido por las relaciones, por el clima armónico, por la alegría de los maestros que no tienen que correr porque no tienen materiales ni espacios, porque estando en sitios agradables la vida se hace más agradable y es bueno proveer de esos espacios, tanto a los que están acostumbrados a habitarlos, como a los que no lo están. Y ahí es cuando nos detenemos y pensamos: ¡Qué bueno! ¡Cuánto que hicimos !!!

Entonces…¡cómo no alegrarnos por el largo camino recorrido!

Camino hecho al andar como dijo el poeta, hecho por muchas manos y cabezas, pero por más corazones y ganas. Y vaya si tuvo que andar, y si tuvo movimiento, y también tuvo y le quedó por siempre, esa maravillosa costumbre que tienen las escuelas de dar...siempre dar.

Por todo esto: ¡Feliz cumpleaños queridísima Escuela 6225!!

Y ahora llegó el momento de hablar con el corazón.....

Tocó la campana! Escuchen!!!.... Vamos, vamos… ¡a clase!!....

Y dejamos remolonamente el patio, ese patio que tantas rayuelas, tantos juegos, tantas sentadas en el mástil, tanto elástico y zancos de tarros de Nesquik, rondas, "La liebre", "Ladrón y policía", tanta risa y corridas.

Hay imágenes imborrables de aquellos días en que no teníamos más que estudiar, jugar, correr y saltar.

Aquí comenzó el primer Jardín de Infantes, en 1966, donde pisé esta escuela por primera vez con cuatro años, y desde ese día me enamoré de ella. En ese entonces, dos escuelas convivían en el pueblo, la querida Fiscal Nº 797 y la Nacional Nº 225, ambas separadas por la vía. Una en el "pueblo viejo", y otra en el "pueblo nuevo".

Y la vía definía también para el imaginario popular a las clases sociales, ponía rótulos, separaba no sólo los "pueblos" sino la gente, hasta a los maestros y directores. Pero un día, todo eso fue desapareciendo con la unión de las escuelas, con la transferencia de escuelas nacionales a las provincias que llevó adelante el último gobierno militar (no lo nombremos fuerte), y así ésta se transformó en Provincial Nº 6225, y se unieron para siempre sus maestros, sus directores, sus niños y su comedor escolar. Entonces todos fuimos iguales, como debió ser siempre, iguales en la condición humana. Y la historia continuó, no sin pocos tropiezos, no sin encontronazos, pero siguió, siguió y no se detuvo.

Continuamos caminando....la escuela hoy está hermosa, como la soñaron seguramente tantos de los que por ella pasaron... cuidada, limpia, prolija, llena de colores, de vida. La de ayer la envidia un poquito, pero seguro que se alegra inmensamente porque es ella misma. Ella misma en una mejor versión, ella con los años que también nos dan experiencia, pero con el espíritu más joven que nunca.

En la vieja galería, el taconeo de alguna maestra permanece en el aire,,,,y al entrar a los salones,,,y cerrar los ojos, quienes hemos poblado esas aulas como alumnos, o como maestros, podemos vernos....a todos.....a los míos, mis compañeros, a los de ustedes.....pero imagino a otros, a los que ya no están....e imagino a los abuelos, y también puedo imaginar a los padres siendo niños ...También veo a mis alumnos, que pasaron por estas aulas, que hoy vienen con sus hijos a la escuela, y a mis propias hijas, y entonces pienso en ellos...

¿ Y saben? Aquí están sus raíces, como las nuestras y es bueno verlas e imaginarlas porque da fuerza, porque enriquece, porque responde, contesta el hoy....crea futuro.

Vengan...entren al aula....allí está el alma de la escuela....es allí...Vamos a traspasar la puerta...y la presencia de la maestra nos dice: terminó el recreo...es hora de aprender...Y hoy se aprende distinto, ni mejor ni peor. Distinto. Se aprende incluyendo, se aprende atendiendo las diferencias, se aprende divirtiéndose, se aprende trayendo animalitos, se aprende explorando, se aprende creando, poniendo el cuerpo en movimiento, cantando y con mucha, mucha música.

Señorita, ¿siente el olor al mate cocido? Qué rico en la tacita caliente para el invierno...ahí

EPÍLOGO

Hablar de los 90 años de vida de una escuela (cerca, muy cerca del siglo), es lo mismo que decir que hace noventa años se educan generaciones y generaciones en este lugar.

Todos estos años hacen referencia a la capacidad que tiene la escuela de sostenerse en el tiempo a pesar de todo, a la capacidad de crear lazos, de tejer redes, de generar vínculos de profunda amorosidad, además del vínculo con el saber. Porque cada año que cumple una escuela, es un año más de niños que no están en la calle, y un año más apostando a la educación de un pueblo. Pero apostando de verdad, con todas las letras y mayúsculas.

La educación primaria sin dudas, además de todo lo que ofrece, ofrece protección.

Porque la enseñanza no se contrapone al cuidado, lo incluye, y también son importantes por eso las escuelas: porque protegen infancias.

Siempre las escuelas alimentaron, asesoraron y consolaron, pusieron la oreja y el corazón, a todos los que lo necesitaron. Sacaron un diente, ataron cordones, abrocharon guardapolvos, cambiaron ropa interior en caso de "accidentes", sacaron piojitos, además de su función esencial, indiscutible, y entrañable, que es la de enseñar, y por qué no, la de aprender también, porque todos los días nuestros chicos nos dejan profundos aprendizajes.

Porque es así, la escuela es parte de la comunidad, y educar al fin no es sólo respetar normas y enseñar contenidos que alguien nos dice que tenemos que enseñar, sino es vivir a todo corazón y sin medidas, para la felicidad de muchos. Y en esto también va el poner límites, y en esto va el enseñar que el derecho propio termina donde comienza el del otro. Porque poner límites, aunque a veces no se crea, es un acto de amor.

La educación de Sarmiento (nos guste o no su figura histórica), la escuela laica, gratuita y obligatoria, nuestra entrañable escuela pública, lo que significa de todos y para todos, no para algunos, es la que formó nuestras bases: lo común. Y es tan importante reflexionar sobre "lo común", y sobre todo en estos días porque hace alusión a los derechos de todos a recibir la misma educación, el mismo capital cultural, lo que hace a algo tan importante, como es el componer el capital social. Ese que tanto nos cuesta, ese capital social que sin lugar a dudas, nos hará salir y emerger como país libre, soberano, sin ataduras de ningún tipo.

La escuela además, es parte de la comunidad, y alumnos y maestros son miembros en pleno ejercicio de su "ciudadanía" dentro del ámbito escolar. En esta ciudadanía escolar, que nos es muy propia, mantenemos intactos los valores del respeto por uno mismo y por el otro, la solidaridad y la participación, éste es el fin de nuestra escuela: "Corazones, no sólo cabezas", como decía Neill. Este debió ser siempre el espíritu de las escuelas.

Pero la escuela, por sobre todas las cosas, es formadora de futuro. Durante 90 años, los

PORTERAS HOY

COOPERADORES

Somos quienes tuvimos la fortuna de celebrar estos 90 años. Somos los que seguimos creyendo que con la educación podremos resolver muchos de los problemas que en este momento se nos plantean como sociedad. Somos los que seguimos apostando, y brindando por muchos 90 años más y multiplicados, de Educación Pública. Somos este equipo de gente. Somos el hoy de la Escuela Provincial N° 6225.

EQUIPO DOCENTE HOY

11 07 201

Y llegó el Día de la Bandera... y para homenajearla se invitó a los alumnos de las escuelas santafesinas a formar parte de un video, cantando el tema "Bandera del Amor", del cual participamos.

"El buen humor es un deber que tenemos con el prójimo".

John Stevens

A quienes nos toca estar en este momento histórico, podemos decir que hemos logrado conformar un increíble grupo humano: maestros, personal de cocina y portería, equipo directivo, papás de la Asociación Cooperadora. Juntos resolvemos problemas, escuchamos,

En el año 2013 nos visitó un Planetario Móvil, que permitió a los alumnos acercarse al mundo de la Astronomía.

Las **siete maravillas naturales del mundo** es un concurso internacional inspirado en la lista de «las nuevas siete maravillas del mundo moderno». De 454 nominadas, tenemos el honor de tener en nuestro país a una de ellas: Cataratas del Iguazú.

Entre las variadas actividades que realizan cada año los alumnos de tercer grado en el marco del trabajo de huerta, destacamos un almuerzo realizado con productos cosechados por ellos mismos. Aquí vemos imágenes de los niños y sus maestras disfrutando de unas riquísimas torrejas de acelga.

Con el transcurso de los años, los frutos son cada vez más exultantes

En Octubre de 2012, la escuela trajo al Centro Cultural al reconocido actor Juan Pablo Geretto, quien presentó la obra "Juan Pablo Geretto es su maestra normal", con muchísimo éxito, puesto que actuó a sala llena.

En ese mismo mes, la escuela conmemoró el día 12 de Octubre con un gran proyecto del Profesor Alejandro Varela. Realizó la apertura con una danza, la Profesora Mónica Trejo. También participaron los alumnos de todos los grados, y estuvieron presentes autoridades, otras escuelas de la localidad y público en general. La Radio FM Vía Libre realizó su transmisión en vivo. Fue un espectáculo inolvidable, al cual le dio un mayor marco el hecho de haberse realizado al aire libre en la Parque Comunal frente al gimnasio de la escuela.

Con motivo de finalizar su séptimo grado, un grupo de alumnos incentivados por su maestra, Srta. Carina Buenaguidi, decide regalar a la escuela un microscopio digital para poder desarrollar mejor la actividad en el área Ciencias Naturales.

La primera actividad fue un Concurso de Fotografía Microscópica que resultó novedoso, ya que no era fácil saber de qué se trataba cada foto. El resto de los alumnos mirándolas en pantalla gigante, jugó a adivinar y luego eligieron las ganadoras.

Los alumnos de la escuela, junto al profesor de Taller Sr. Jorge Sánchez, apoyados por la Secretaría de Educación de la Comuna Local y Bromatología (Sras Claudia Estrada y Carla Chisari), llevaron a cabo una campaña de recolección de plásticos. Generó tanta conciencia en toda la población, que en la actualidad esta sectorización de residuos plásticos se sigue realizando de manera espontánea, sabiendo cuáles son los que sirven para el reciclado y cuáles no.

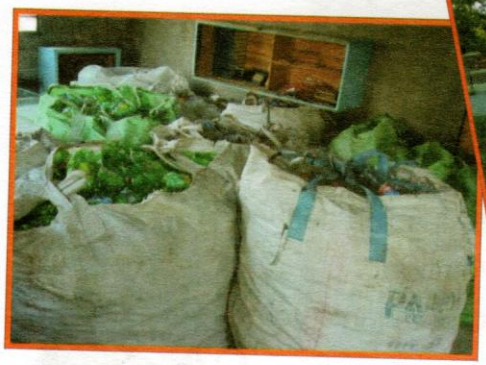

En Mayo de 2012, corresponde a la escuela la organización del acto del 25 de Mayo con respectiva Feria de Platos. En esta oportunidad, los Sres. Jorge Tonella y Antonio Jukic, prepararon un locro (ayudados por nuestro personal de cocina) que se vendió por porciones, al igual que tortas y otros platos dulces.

Por la tarde se organizó una Carrera de Obstáculos temática, con preguntas sobre la fecha al igual que las prendas a realizar. Los participantes (en especial) y público en general se divirtieron

En 2004 se llevó a cabo el III Congreso de la Lengua Española en la ciudad de Rosario.

En esa ocasión, entre tantos disertantes, se destacó la participación del Negro Fontanarrosa con su alocución acerca de las "Malas Palabras".

Tres años después falleció, y con él se fue un brillante escritor, dibujante y humorista.

En la siguiente foto lo vemos a la derecha, junto a un importante panel

En 2006, la Sra. Carina Roselló, realizó junto a alumnas de la escuela, una actividad muy original: "Estatuas Vivientes". Las mismas se presentaron

Otra idea surge para generar fondos que nos permitan seguir crecien
Esta fue organizar durante el año varias Ferias Americanas, para lo cual
alumnos y sus familias, como así también otras personas de la comunid
donan ropa, adornos, libros y otros artículos, que permiten hasta el día
hoy poder vender a muy bajo costo.

Los **Juegos Olímpicos de Atenas 2004** se celebraron en Atenas (Grecia
entre el 13 y el 29 de agosto de 2004.

En 2012 se realizó el encuentro organizado por el Ministerio de Educación de
la Provincia, con el lema "Juegos en la Plaza". El mismo tiene como fin
reivindicar estos espacios y el juego en la vida de los niños.

En Junio de 2014 comenzó el Mundial de Fútbol en

En 2013, con motivo de cumplirse los 10 años de EMPRENDESS, la escuela participó con números musicales de todos los grados organizados por el Profesor Alejandro Varela.

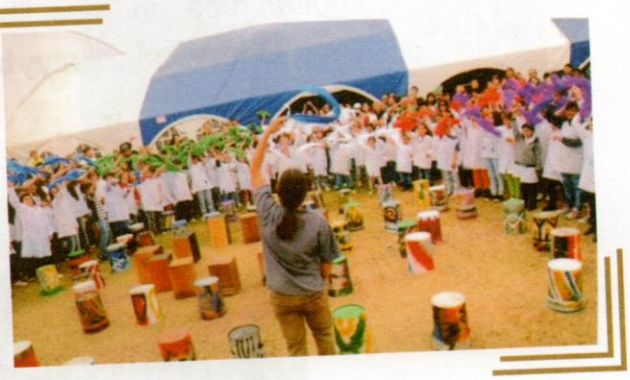

También los alumnos de nuestra escuela hicieron la apertura musical en EMPRENDESS 2014.

Una masa de aire frío polar que afectó a casi toda la Argentina, avanzó desde el sur hacia la zona central durante el viernes 6 de julio de 2007, continuando su desplazamiento hacia el norte durante el sábado 7 y el domingo 8. El lunes 9 de julio, la presencia simultánea de aire muy frío, tanto en los niveles medios de la atmósfera como en la superficie, dió lugar a la ocurrencia de precipitación en forma de aguanieve y nieve, aún en localidades donde ambos hidrometeoros son casi desconocidos, como fue el caso de María Teresa.

El **derrumbe de la mina San José** se produjo el jueves 5 de agosto de 2010, dejando atrapados a 33 mineros a unos 720 metros de profundidad durante 70 días.

Diecisiete días después, los mineros fueron encontrados y rescatados con vida .Hasta la fecha es el mayor y más exitoso rescate de la historia de la minería a nivel mundial.

La **erupción del complejo volcánico Puyehue, Cordón Caulle de 2011,** fue una erupción volcánica que se inició en el complejo volcánico homónimo en Chile, el 4 de junio de 2011. Al menos 3.500 personas fueron evacuadas en las zonas cercanas, mientras que la nube de cenizas alcanzó las ciudades de Villa La Angostura, Villa Traful, San Carlos de Bariloche, Buenos Aires, etc.

"El optimismo es un elemento vigorosamente constructivo, cuya influencia en el individuo equivale a la del sol en la vegetación".

Orison Swett Marden

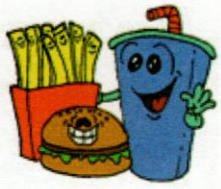

La escuela continúa participando cada año desde 2005, en cada edición de EMPRENDESS con un gran patio de comidas. El color que nos identifica es el rojo. Este evento permite a la institución recaudar buenas sumas de dinero que son utilizadas para el mantenimiento de la misma.

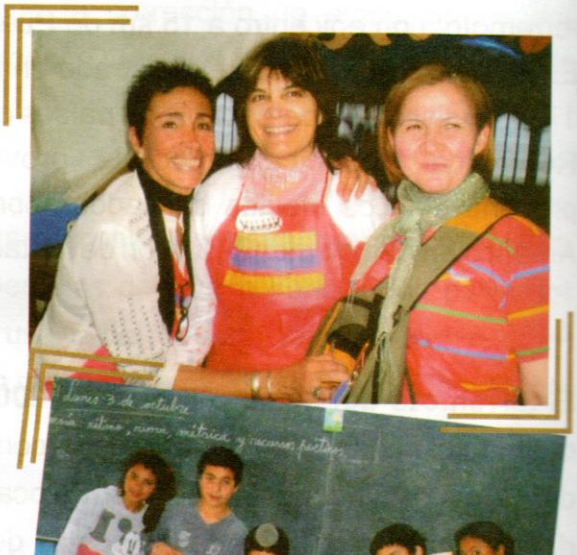

Entre las comidas que nos tocó organizar, nos destacamos siempre por nuestras pizzas. Con motivo

Juan Pablo II, murió en la Ciudad del Vaticano el 2 de abril de 2005. Fue canonizado en 2014, durante el pontificado de Francisco, nombre elegido por el cardenal Jorge Bergoglio, al ser elegido Papa. Francisco, o Francesco (su nombre italiano), es el primer Papa argentino en toda la historia del catolicismo.

La **pandemia de Gripe A, que surgió en 2009, habría sido causada por una variante de Influenza Virus A de origen porcino (subtipo** H1N1**). Esta pandemia incidió en el normal desarrollo de las clases durante 2010, debiendo haberse cerrado algunas escuelas del país. Nos sirvió para concientizarnos en la importancia de la higiene de las manos y el uso de alcohol en gel.**

En este contexto, la escuela organizó una campaña de "Lavado de Manos".

El martes 12 de enero de 2010 a las 16:53:09 hora local fue registrado un terremoto, con epicentro a 15 km de Puerto Príncipe, la capital de Haití. Este ha sido el más fuerte registrado en la zona desde el acontecido en 1770. El sismo fue perceptible en países cercanos como Cuba, Jamaica y República Dominicana, donde provocó temor y evacuaciones preventivas. Los efectos causados sobre este país, el más pobre de América en ese momento, fueron devastadores.

El **terremoto del océano Índico de 2004**, fue un terremoto submarino ocurrido el domingo 26 de diciembre, con epicentro en la costa del oeste de Sumatra, Indonesia. El mismo ocasionó una serie de tsunamis devastadores a lo largo de las costas de la mayoría de los países que

2007

Cristina Elisabet Fernández de Kirchner

n. La Plata, Argentina 1953 –
Partido Justicialista
izquierda-**centro**-derecha
Presidenta de Argentina
10 de diciembre de 2007 –

El mundo entero da la bienvenida al nuevo milenio. Termina el Siglo XX. ¡Bienvenido Siglo XXI!!

"Nunca una noche ha vencido a un amanecer, y nunca un problema ha vencido a la esperanza".

Bern Williams

Las **inundaciones en Santa Fe de 2003** fueron un suceso meteorológico ocurrido entre el 29 de abril y el 3 de mayo de ese año que afectó a esa ciudad y las localidades aledañas, luego de intensas precipitaciones que venían suscitándose desde unos cinco días antes. Fue una de las catástrofes más importantes del país por su magnitud.

Este hecho hizo que se postergue la corrección de evaluaciones del Concurso de Ascenso de Cargos Directivos, lo cual retrasó los nombramientos hasta 2006.

El 11 de septiembre de 2001, tres aviones secuestrados por comandos terroristas, destruyen las Torres Gemelas de Nueva York, y una parte del Pentágono en Washington. Ocurrió un Día del Maestro. ¡Inolvidable!
Los atentados fueron atribuidos a la red internacional Al Qaeda, liderada por Osama Bin Laden.

Carlos Fuentealba fue un docente y activista sindical y militante socialista

Fernando de la Rúa

n. Córdoba, Argentina 1937 –
Unión Cívica Radical
izquierda-centro-derecha
Presidente de Argentina
10 de diciembre de 1999 – 21 de diciembre de 2001 **r.**

1999 - 2001

Federico Ramón Puerta

n. Apóstoles, Misiones, Argentina 1951 –
Ocupó el Poder Ejecutivo como **Presidente interino**
21 de diciembre de 2001 – 23 de diciembre de 2001

2001

Adolfo Rodríguez Saá

n. San Luis, Argentina 1947 –
Partido Justicialista
izquierda-**centro**-derecha
Presidente de Argentina
23 de diciembre de 2001 – 30 de diciembre de 2001 **r.**

2001

Eduardo Camaño

n. Argentina 1946 –
Ocupó el Poder Ejecutivo como **Presidente interino**
30 de diciembre de 2001 – 2 de enero de 2002

2001 - 2002

Eduardo Alberto Duhalde

n. Lomas de Zamora, Argentina 1950 –
Partido Justicialista
izquierda-**centro**-derecha
Presidente de Argentina
2 de enero de 2002 – 25 de mayo de 2003 **r.**

2002 - 2003

Néstor Carlos Kirchner

n. Río Gallegos, Argentina 1950 – m. Calafate, Argentina

2003 - 2007

"La fe no existe para ser predicada, sino para ser vivida":

Ghandi

La **Virgen del Rosario de San Nicolás** es una de las muchas advocaciones con la que se venera la figura de la Virgen María en el catolicismo. Esta imagen genera uno de los fenómenos de peregrinación católicos más importantes de la República Argentina. Según la historia oficial de la Iglesia católica de San Nicolás, la Virgen María se aparece por primera vez el 25 de Setiembre, frente a una sencilla mujer de San Nicolás de los Arroyos. Llega para quedarse en La Iglesia La Sagrada Familia en esta década (1998).

El amor no sólo debe ser una llama, sino una luz".

Thoreau

Desde casi la fundación de la escuela, oímos hablar de donaciones de ropa a los alumnos y años después se instaló el término: "ropero escolar" respondiendo a las necesidades de muchos niños. Para colmar este ropero, siempre se contó con la solidaridad de mucha gente, pero hubo un hecho que se destacó sobre todos, el accionar de dos personas no ligadas directamente a la institución, pero comprometidas con el bien común que donaron una gran cantidad de pulóveres tejidos con sus propias manos. Ellas fueron: Ana Belbuzzi (más conocida como Maruca), y Delia Bournot (Pili). Maruca continuó con esta maravillosa costumbre por varios años más.

Es en esta década, en la que se comienza a participar de Olimpíadas Culturales de Maggiolo, evento organizado por la Secretaría de Cultura de la Comuna de dicha localidad, con motivo del 106 Aniversario de su fundación. En reiteradas oportunidades, nuestros alumnos participaron, trayendo a la escuela importantes premios.

Durante varios años, la Escuela N° 6225 fue anfitriona de los agricultores de nuestro pueblo, organizando la cena en honor a su día, que es el 8 de Setiembre de cada año.

En 1992, se despide con mucha pena, el Organismo Interno Teatro Infantil, con la obra "El Patito de Oro", no habiendo quién continúe con el mismo. En la siguiente foto, los actores:

En Noviembre de 1993, se organizó con motivo de estar recaudando fondos para pagar los gastos de ocasionados por la apertura de la Sala de 4 años, un bono contribución que salió de lo común por su

En esta década estalla el boom por la telefonía móvil. Se comienza a masificar el uso del teléfono celular, marcando un hito en el sistema de comunicaciones

Titanic, (famosa película dramática de catástrofe basada en un hecho real) fue dirigida por James Cameron y protagonizada por Leonardo Di Caprio y Kate Wislet. Se estrenó en diciembre de 1997, consiguiendo ganar 11 premios Oscar.

En 1992, figura ya en el libro histórico de esa fecha, el primer saludo de MTVC (María Teresa Visión Color) con motivo de conmemorarse el Día del Maestro. Desde entonces, esta emisora local, está siempre junto a la escuela.

"No nos atrevemos a muchas cosas porque son difíciles, pero son difíciles porque no nos atrevemos a hacerlas".

Séneca

En 1995, los alumnos de 6° grado se adhirieron a una Campaña del Papel, auspiciada por el Ministerio de Educación y Mainumbí. Debieron distribuirse por manzanas, recolectando diarios, papeles en desuso y cartones. La campaña resultó exitosa, recibiendo a cambio: una bandeja germinadora, periódicos hechos con papel reciclado y un libro de Ecología.

El **atentado a la AMIA** fue un ataque terrorista con coche bomba que sufrió la Asociación Mutual Israelita Argentina (AMIA) de Buenos Aires, el 18 de Julio de 1994. Fue uno de los más grandes atentados que sufrió el país.

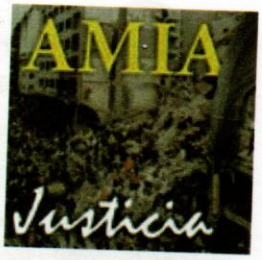

"No quiero estar libre de peligros, sólo quiero valor para afrontarlos."
Gabriel Marcel

El 31 de Agosto de 1997, Diana Spencer, Princesa de Gales, también conocida como Lady Di, falleció en un accidente automovilístico que tuvo lugar en el interior del Puente del Alma, un puente localizado en la ciudad de París, Francia.

Teresa de Calcuta (Nació en Uktub el 26 de Agosto de 1910 y murió en Calcuta, India, el 5 de Setiembre de 1997), de nombre secular **Agnes Gonxha Bojaxhi.** Durante más de 45 años atendió a pobres, enfermos, huérfanos y moribundos, al mismo tiempo que guiaba la expansión de su congregación. Tras su muerte fue beatificada por el Papa Juan Pablo II.

El 31 de Julio de 1998, María Teresa pierde en un accidente automovilístico en Rafaela (en pruebas previas a la carrera de TC del domingo siguiente) a su ídolo máximo: Raúl "Pepino" Petrich. Todo el pueblo lo llora.

El descontento es el primer paso en el progreso de un hombre".
Oscar Wilde

En 1995 nació el DVD como un sistema de almacenamiento de información multimedia con formato CD, que engloba los productos DVD-Rom, DVD-Audio y DVD-Video. En 1997 es lanzado al mercado.

En Noviembre de 1983, se hace conocer a los cooperadores en reunión, l inquietud del Directorio del Banco C.E.S. relativa a un mayor intercambi entre la Escuela y la mencionada entidad crediticia. Se resuelve visita personalmente al señor gerente, encargándose de esta misión el Sr. Guardi (Presidente de Cooperadora) y la Sra. de Bisiacco (Directora). Se decid luego asociarse al mismo y abrir una cuenta corriente, la que la escuel continúa teniendo en el actual Banco Credicoop.

En el mes de Junio de 1986 se lleva a cabo el Mundial de México. Argentina vuelve a salir Campeón del Mundo. Es figura Diego Armando Maradona, quedando para la historia "el gol con la mano", tema sobre el cual Diego dijo que había sido "la mano de Dios".

Los Simpson, es una serie estadounidense de comedia, en formato de animación, emitida en varios países del mundo. La serie es una sátira de la sociedad estadounidense que narra la vida y el día a día de una familia de clase media de ese país (cuyos miembros son Homero, Marge, Bart y Maggie) que vive en un pueblo ficticio llamado Springfield. Desde su debut el 17 de diciembre de 1989 se han emitido 571 episodios hasta el 26 de abril de 2015.

DÉCADA DEL 90

Continúa Carlos Saúl Menem su mandato durante toda la década del 90

"La guerra es la salida cobarde a los problemas de la paz".

Thomas Mann

La Guerra del Golfo Pérsico (2/8/90 al 28/2/91), o Guerra del Golfo, fue una invasión librada por una fuerza de coalición autorizada por Naciones Unidas y liderada por EEUU contra la República de Irak, en respuesta a la invasión y

El 2 de Abril de 1982, comenzó un acontecimiento que sacudió al país: La Guerra de Malvinas. Innecesario holocausto, en donde quedó de manifiesto la valentía de nuestros soldados, y la falta de previsión, organización y el exceso de cobardía de muchos de los hombres pertenecientes al Ejército propiamente dicho.

En consecuencia, en Mayo, los alumnos participan de una campaña pro-ayuda de los soldados que combatían en Malvinas: ropa de abrigo, cigarrillos, alimentos no perecederos, etc.

El 12 de Junio del mismo año, llega a la Argentina el Papa Juan Pablo II, mientras el país vivía sus momentos más dramáticos.
En el pueblo, se realiza una misa de bienvenida y agradecimiento por la llegada de Su Santidad, y se pide por la recuperación de la paz.

Lo más importante de la década del 80, sin duda fue el regreso de la ansiada democracia. Esto fue el 10 de Diciembre de 1983, de la mano del doctor Raúl Alfonsín, presidente electo por el pueblo argentino, después de largos años de dictadura.

El 12 de Noviembre de 1983, Michael Jackson estrena su tema "Thriller". El video clip de esta canción fue el más exitoso de la década.

El 28 de Abril de 1983 comienza a funcionar el tele discado en el pueblo. A la escuela, se le adjudica el número 99056. La Asociación Cooperadora afrontará el pago del mismo

El 1° de Junio del mismo año, se inicia de parte de la escuela, la "Campaña del Cemento", con la finalidad de poder continuar con la construcción del tan anhelado Gimnasio.

Nunca más, es un libro que recoge el informe emitido por la CONADEP respecto a las desapariciones ocurridas en nuestro país durante el de Reorganización Nacional (1976-1983). Fue el escritor Ernesto Sábato

1983 - 1989

Raúl Ricardo Alfonsín

n. Chascomús, Argentina 1927 – m. Buenos Aires, Argentina 2009
Unión Cívica Radical
izquierda-centro-derecha
Presidente de Argentina
10 de diciembre de 1983 – 8 de julio de 1989

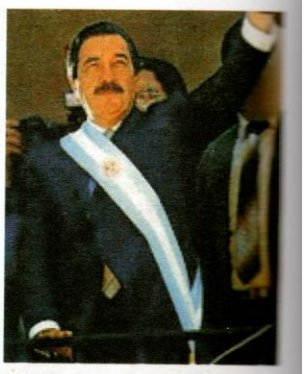

1983 - 1989

Carlos Saúl Menem

n. Anillaco, Argentina 1930 –
Partido Justicialista
izquierda-**centro**-derecha
Presidente de Argentina
8 de julio de 1989 – 10 de diciembre de 1999

"Lo blando es más fuerte que lo duro, el agua es más fuerte que la roca, el amor es más fuerte que la violencia."

HermannHesse

El lunes 8 de diciembre de 1980, el músico John Lennon fue asesinado de cinco disparos efectuados por parte de Mark David Chapman en la entrada del edificio donde residía, el edificio Dakota. Lennon acababa de regresar del estudio de grabación Record Plant Studio con su esposa, Yoko Ono.

A mediados de los años 1980 se empezaron a acumular pruebas de que a finales del invierno se había formado un "agujero" en la capa de ozono del Polo sur, donde el ozono se había reducido aproximadamente un 50 %. El descubrimiento del "agujero de ozono" antártico fue dado a conocer por los científicos Joe Farman, Brian Gardiner y Jon Shanklin, del British Anctartic Survey, a través de un artículo en Nature en mayo de 1985.

Sin democracia, la libertad es una quimera".

Octavio Paz

DÉCADA DEL 80

Roberto Eduardo Viola

n. Buenos Aires, Argentina 1924 – m. Buenos Aires, Argentina 1994

Militar

izquierda-centro-derecha

Dictadura Militar – Presidente de Facto de Argentina

29 de marzo de 1981 – 11 de diciembre de 1981

1981

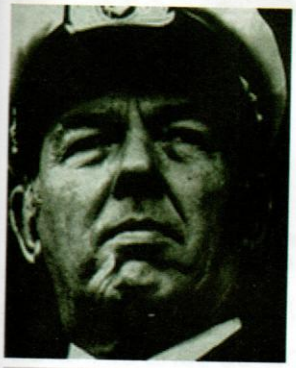

Carlos Alberto Lacoste

n. Buenos Aires, Argentina 1929 – m. Buenos Aires, Argentina 2004

Militar

izquierda-centro-derecha

Dictadura Militar – Presidente de Facto de Argentina

11 de diciembre de 1981 – 22 de diciembre de 1981

1981

Leopoldo Fortunato Galtieri

n. Caseros, Argentina 1926 – m. Buenos Aires, Argentina 2003

Militar

izquierda-centro-derecha

Dictadura Militar – Presidente de Facto de Argentina

22 de diciembre de 1981 – 18 de junio de 1982 **r.**

1981 - 1982

Alfredo Oscar Saint-Jean

n. Chascomús, Argentina 1926 – m. Chascomús, Argentina 1987

Militar

izquierda-centro-derecha

Dictadura Militar – Presidente de Facto de Argentina

18 de junio de 1982 – 1 de julio de 1982

1982

Reynaldo Benito Antonio Bignone

1983

Argentina '78

La mascota de este Mundial fue el Gauchito Mundialito y la pelota oficial sufrió un cambio revolucionario con la aparición de la Adidas Tango.
Los alumnos lo celebran en la escuela. Vemos algunas fotos:

En el año 1972, las alumnas de 5°, 6° y 7° grado, asesoradas por la maestra de Manualidades, Sra. Fanny Omnes de Farrando, "prepararon un voluminoso ajuar que donaron al Hospital Rural para ser entregado a una madre en su día".

Por invitación de la Escuela N° 175 de San Gregorio, los alumnos de 5°, 6° y 7° grado participaron en una Justa del Saber sobre la vida de Belgrano, siendo muy elogiados por su brillante participación.

El 23 de Setiembre de 1974, por Resolución Ministerial, se crea un nuevo cargo de maestra que permite el desdoblamiento de 5° grado y la especialidad de Educación Física, quedando a cargo las Srtas. Myriam Litta y Estela Abbá respectivamente.

El 25 de Mayo de 1977, se realiza un desfile cívico donde participa la escuela.

"El mundo es de quien nace para conquistarlo y no de quien sueña que puede conquistarlo"

Fernando Pessoa

Surge en esta década, el boxeador argentino Carlos Monzón, quien alcanzó el título de Campeón Mundial de la categoría medianos. Se lo considera uno de los mejores deportistas argentinos de la historia

El 21 de Octubre de 1971, Pablo Neruda fue galardonado con el Premio Nobel de Literatura y viajó a Estocolmo a recibirlo el 10 de diciembre.

El 17 de Noviembre de 1972, el Gral. Perón volvió al país después de casi 18 años de exilio. Asume la Presidencia de la Nación nuevamente el 12 de Octubre de 1973, y muere el 1° de Julio de 1974

Luego de la muerte del Papa Paulo VI el 6 de Agosto de 1978, y posteriormente la de Juan Pablo I el 28 de Setiembre del mismo año tras un pontificado de 33 días, se debe elegir un nuevo Papa para la Iglesia Católica.

Es así que el 16 de Octubre de 1978, tras dos días de cónclave, Karol Wojtyla (de origen polaco), fue elegido sucesor de San Pedro. Adoptó el nombre de Juan Pablo II, y se convirtió con 58 años de edad, en el Papa más joven del siglo XX y en el primero no italiano desde Adriano VI.

El 19 de Junio de 1976, fue ordenado sacerdote el Padre Oscar Goapper (oriundo de Colonia Santa Lucía), en la Parroquia la Sagrada Familia de nuestro pueblo. Se desempeñó como misionero en el Alto Zaire. Años después se recibió de médico en la Universidad de Milán La muerte lo encontró tratando de cumplir con su misión en medio de la selva y del horror de guerras fraticidas.

Diego Armando Maradona debutó en primera división oficialmente el 20 de Octubre de 1976, jugando para Argentino Juniors, ante Talleres de Córdoba. En el mencionado club jugó hasta 1981. Es considerado por la prensa local e internacional, como el más grande jugador de la historia del fútbol.

"El arte es la expresión de los más profundos sentimientos por el camino más sencillo".

Einstein

En Marzo de 1971, los alumnos de la escuela participaron del "Concurso de dibujo a lápiz y pintura" organizado por Alba.

Se crea en 1972 la "Peña Folklórica Escolar", con integrantes de la Peña Folklórica "Achalay" dirigidos por el Profesor Oscar Villegas, y asesorados por la Sra. Elena Nizetich, quienes además de participar en innumerables eventos a beneficio de la institución, participan en reiteradas oportunidades en el Festival Folklórico Infantil realizado en la localidad cordobesa de La Cumbre.

LA CUMBRE 1972
13° FESTIVAL NACIONAL DE FOLKLORE

El 19/11/73, los alumnos de 7° grado, en horas de la tarde, visitan la Exposición de Ponchos Históricos circulante del Complejo Museo Histórico Nacional. Dicha exposición se realizó bajo el auspicio de la Municipalidad de Venado Tuerto, en esa localidad.

"Sólo en la fortuna adversa se hallan las grandes lecciones de heroísmo".

Séneca

El viernes 13 de Octubre de 1972, un avión uruguayo con 45 personas a bordo, se estrelló en la Cordillera de los Andes. El grupo estaba compuesto por jóvenes jugadores de rugby, sus amigos y parientes. Dos sobrevivientes

Raúl Alberto Lastiri

n. Buenos Aires, Argentina 1915 – m. Buenos Aires, Argentina 1978
Independiente
izquierda-centro-derecha
Presidente interino de Argentina
13 de julio de 1973 – 12 de octubre de 1973

1973

Juan Domingo Perón

n. Lobos, Argentina 1895 – m. Olivos, Argentina 1974
Partido Justicialista
izquierda-**centro**-derecha
Presidente de Argentina
12 de octubre de 1973 – 1 de julio de 1974 †

1973-1974

María Estela Martínez de Perón

n. La Rioja, Argentina 1931 –
Partido Justicialista
izquierda-**centro**-derecha
Presidenta de Argentina
1 de julio de 1974 – 24 de marzo de 1976

1974-1976

Comienza el proceso de Reorganización Nacional, y con él, la más cruenta dictadura que jamás hubiese vivido el país.

"No hay barrera, cerradura, ni cerrojo que puedan imponer a la libertad de mi mente".
Virginia Woolf

Proceso de Reorganización Nacional

Dictadura Militar
g. 24 de marzo de 1976 – [10 de diciembre de 1983]

1976

Jorge Rafael Videla

1981

En la noche del 12 al 13 de Agosto de 1961, sin previo aviso, se construyó l totalidad del Muro de Berlín, el cual dividía a Alemania en Oriental Occidental hasta su caída en Noviembre de 1989.

El 28 de Junio de 1966 un levantamiento militar liderado por el Genera Onganía derrocó al Presidente Arturo Illia, perteneciente a la UCR de Pueblo, dando origen a una dictadura autodenominada "Revolució Argentina".

El 09/10/67 fue asesinado Ernesto "Che" Guevara (uno de los ideólogos y comandantes de la Revolución cubana) en la localidad de La Higuera (Bolivia).

DÉCADA DEL 70

1970 - 1971

Roberto Marcelo Levingston

n. San Luis, Argentina 1920 –
Militar
izquierda-centro-derecha
Dictadura Militar – Presidente de Facto de Argentina
18 de junio de 1970 – 22 de marzo de 1971

1971 - 1973

Alejandro Agustín Lanusse

n. Buenos Aires, Argentina 1918 – m. Buenos Aires, Argentina 1996
Militar
izquierda-centro-derecha
Dictadura Militar – Presidente de Facto de Argentina
26 de marzo de 1971 – 25 de mayo de 1973

3

Héctor José Cámpora

n. Mercedes, Argentina 1909 – m. Cuernavaca, México 1980
Partido Justicialista

Nuestro pueblo protagonizaba un momento muy importante de su historia dado que el 19 de Octubre de 1968 se inauguraba el Monumento a la Madre, erigido en la plaza hoy llamada "Centenario". El mismo consiste en una magnífica escultura, obra del artista argentino Alfredo Viladrich. "El personal y alumnado de nuestra escuela asistió emocionado al acto, y alumnas de los grados superiores depositaron una ofrenda floral al pie del mismo".

Mostramos un artículo periodístico que aparece en uno de nuestros libros históricos.

EL AMOR de la madre ha sido tema de varias obras escultóricas como testimonio de homenaje a ese ser tan querido. El próximo sábado, María Teresa, la localidad santafecina, inaugurará un monumento, de cuya fuerza emotiva da cuenta el grabado

Emotiva Inauguración en María Teresa, Santa Fe

SANTA FE (De nuestra agencia). — Con la asistencia de autoridades nacionales y provinciales, el próximo sábado quedará inaugurado en la localidad de María Teresa, departamento General López, un monumento a la madre, obra proyectada por la Comuna local y erigida en la plaza principal bajo la dirección del escultor Alfredo Viladrich.

Trátase de un estatua de bronce de dos metros de altura que simboliza a la madre con su hijo en brazos. La obra está resaltada por dos bajos relieves en bronce y por dos fuentes de cerámica con surtidores.

El 13 de Diciembre de 1969 fue inaugurado el Túnel Subfluvial, Raúl Uranga / Carlos Sylvestre Begnis comúnmente llamado Hernandarias. Este túnel comunica las provincias de Santa Fe y Entre Ríos, convirtiéndose en un importante nexo comercial y turístico del país.

A doce días del mes de Noviembre de 1970 los alumnos de 7° grado de nuestra escuela realizan su primer viaje de estudio para conocer el citado túnel

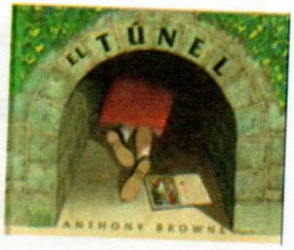

En el periódico de San Francisco llamado The San Francisco Examin fechado 06/09/65, el periodista Michael Fallon utilizó la palabra "hippie" p primera vez para referirse a los jóvenes de modas bohemias

"Sólo se progresa cuando se piensa que siempre se puede hacer algo más".

Guillermo Marconi

Un grupo de damas dinámicas quienes conformaban la Asociación d Madres asesoradas por la Sra. Ana Luisa G. de Díaz, organizaron una Feri de Platos que se llevó a cabo en la sala del Club Sportivo. Con lo recaudad pudieron suplantar las estufas existentes en la escuela, por piezas nuevas brindando así, comodidad a los niños. Además pudieron adquirir mapas útiles"

El primer ser humano en viajar al espacio exterior fue Yuri Gagarin, el 12 d Abril de 1961 a bordo de la nave Vostok I.

El 16 de Junio de 1963, le toca el turno de viajar al espacio a una muje Valentina Tereshkova a bordo de la nave Vostok VI.

En la competencia por la conquista del espacio, los EEUU envían la misió Apolo XI, que llegó a la superficie de la Luna el 20/07/69. Al día siguiente lo astronautas Armstrong y Aldrin pisaron suelo lunar por primera vez.

El 11 de Setiembre de 1962, sale la primera edición del periódico escolar "Voces del Aula", el cual perduró por más de tres décadas.

Esta imagen es de un edición de 1972.

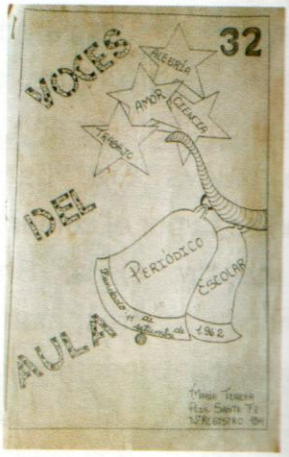

Anteojito fue una revista infantil argentina para niños en edad escolar creada por Manuel García Ferré. El primer número fue publicado el 8 de octubre de 1964 y fue, junto a ***Billiken***, la revista de consulta enciclopédic

Durante la década del 60, surge en la ciudad inglesa de Liverpool el grupo The Beatles, el cual cambiaría para siempre la historia de la música. Surge la Beatlemanía.

En un año de actividades relacionadas con la diversión y la alegría, la Comisión de Ex alumnos asesorados por la Srta. Elda Belbuzzi, presentó un desfile de peinados y modelos en el marco de un baile popular y con lo recaudado compraron un tocadiscos y una cortadora de césped.

Dando muestras de que este era un año definitivamente festivo, se realizó un festival de bailes españoles y folklóricos para festejar la Primavera. ¿Quiénes serán estos artistas?

"La Asociación Cooperadora realiza la Fiesta de Fin de Curso correspondiente al año 1969 en el Club Nueva Era. La misma es amenizada por el conjunto orquestal del maestro Oscar Brugnara. Ex alumnos y madres, mancomunando esfuerzos, atienden solícitamente la venta de platos. El personal docente presenta variados números artísticos en los que intervienen los alumnos, luciéndose como en otras oportunidades por su feliz

DÉCADA DEL 60

1962 - 1963

José María Guido

n. Buenos Aires, Argentina 1910 – m. Buenos Aires, Argentina 1975
Partido Unión Cívica Radical Intransigente (UCRI)
izquierda-centro-derecha
Presidente interino de Argentina
29 de marzo de 1962 – 12 de octubre de 1963

1963 - 1966

Arturo Umberto Illia

n. Pergamino, Argentina 1900 – m. Córdoba, Argentina 1983
Partido Unión Cívica Radical del Pueblo (UCRP)
izquierda-centro-derecha
Presidente de Argentina
12 de octubre de 1963 – 28 de junio de 1966

1966 - 1970

Juan Carlos Onganía

n. Marcos Paz, Argentina 1914 – m. Buenos Aires 1995
Militar
izquierda-centro-derecha
Dictadura Militar – Presidente de Facto de Argentina
g.29 de junio de 1966 – 8 de junio de 1970

La prueba más clara de la sabiduría es una alegría continua".

Montaigne

Como parte de los festejos del Día del Niño de 1966, los asesores del Club Escolar: Sr. Hugo Alberini, Srta. Ruth Almirón y Sra. Noemí Clúa de Ledesma organizaron varias actividades, entre ellas torneos escolares y participaron en un desfile de carroza s. La que

Otra portada, en este caso correspondiente al festejo del 9 de Julio.

Algunos grupos de alumnos de ese año:

El 28/11 resulta electo Angelo Roncali, Patriarca de Venecia (Italia) a la edad de 78 años. Juan XXIII se llamará. Con una solemne y pomposa ceremonia se realiza la coronación del Papa, asistiendo a la misma, delegaciones de todos los países; también del nuestro.

El 11/11 el gobierno de la Nación dicta un decreto para establecer el estado de sitio en todo el territorio

Se anuncia un espectáculo cinematográfico para seguir pagando el piano. El programa es el siguiente:

Cine Teatro "Alvear"

— Empresa "AHDI" —

Panorámica - Vista Visión - Cinemascope - Sonido Perspecta - Alta Fidelidad

MARIA TERESA — F. G. B. M.

Función Cinematográfica Benéfica

Patrocinada por la ASOCIACION COOPERADORA ESCOLAR y organizada por la ASOCIACION DE EX-ALUMNOS de la ESCUELA NACIONAL N°. 225, destinándose el beneficio para el fondo adquisición Piano. ✣ a realizarse el

Miércoles 19 y Jueves 20 de Noviembre 1958

— a las 21.30 horas —

«WARNER BROS» presenta a **Robert Alda, Joan Leslie y Alexis Smith,** en la deliciosa película musical

RAPSODIA EN AZUL

La vida de un genio de la música y sus amores inolvidables... La cadencia de su música llenó una época... el encanto de sus melodías y su emoción dramática penetran en el corazón con murmullo de fuente...

«Warner Bros» presenta en CINEMASCOPE y WARNECOLOR, a

JAMES DEAN

¡En una magistral interpretación que nadie jamás olvidará!

REBELDE sin CAUSA

con Natalie Wood, Jim Backus y Ann Doran

Uno de los más tremendos problemas contemporáneos: el de la juventud desilucionada y errática, en un film de punzante patetismo.

Mayores $ 10.00 — Menores $ 5.00

(Incluidos todos los impuestos)

ADHESION DE

Fábrica de Aceites Vegetales "DON PABLO"

— DE —

Baldomá Hnos. & Cía.

S. R. L. - Capital m$n. 3.100.000.00

Casa Central y Fábrica:

MARIA TERESA - T. E. 22

ADHESION DE

Nicasio Guerrico & Cía.

S. R. L. - Capital m$n. 215.000.00

Ramos Generales

Cereales

MARIA TERESA — T. E. 21 y 76

EL MUNDO - M. TERESA

Vemos una portada de las realizadas por la Srta. Ruth Almirón, en el libro histórico correspondiente al año 1959, en este caso en homenaje a Belgrano.

A continuación el Acta N° 399 del mismo acto mostrando firmas de los presentes.

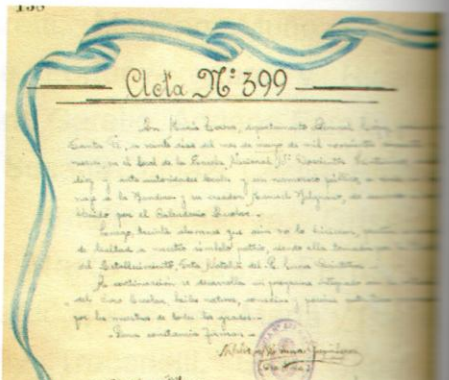

Estela Abbá

Mariano Muñoz

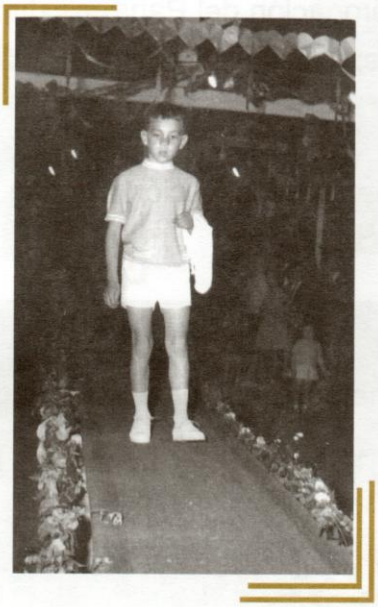

Dora Avella

Ana María y Daniel Goiburu

Amalia Cuenya

Ángela Rebich y Zulma Gil

Irma Mateos

El 04/08 se concreta entre el personal, la Cooperadora, Cruz Roja, l alumnos y Biblioteca, la suma de $ 1.167,50 para los damnificados por creciente del Río de la Plata. Dicha suma es depositada en el Banco de Nación Sucursal Local.

Se produce el lanzamiento del cohete norteamericano a la Luna, a las 9 ho de argentina. A los 77 segundos de la partida, se desintegra en el ai perdiéndose así un ambicioso proyecto.

El 08/10/58, fallece el Papa Pío XII en Castel Gandolfo (Italia), a los 72 añ de edad. En la escuela se rinde homenaje a este eminente prelado, espíritu vigoroso y fuerte; cuya obra llena de innumerables ejemplos fortaleza y generosidad lo hicieron admirado y querido por todos.
Por decreto, de honores del Gobierno, el día de mañana será de due nacional y la bandera permanecerá izada a media asta durante 8 días.

El 16/10 del mismo año, la Asociación de Ex alumnos dona a la escuela piano nuevo. Valor: $ 23.200.

El domingo 26/10 se realiza el festival organizado por la Asociación Cooperadora para recaud fondos, de acuerdo al siguiente programa:

GRAN FERIA

Patrocinada por la

Cooperadora de la Escuela Nacional Nº. 225

Y A SU TOTAL BENEFICIO - a llevarse a cabo el

Domingo 26 de Octubre 1958

— desde las 19 horas —

en el Local Social del Club Sp. "María Teresa", cedido generosamente

Habrá un Desfile de Modelos Infantiles a cargo de niños de la localidad.

Todo María Teresa queda invitado a asistir a esta fiesta del color y de la alegría.

Habrá para todos: Pollos, Lechones, Tortas, Pizza

Los niños que tomarán parte en el desfile so Marta Lazzaretti, Mariano Muñoz, Mar Poussif, José Fortuny, Laura y Ricar Gavagnín, Perla Garetto, Adriana Fernánde Estela Abbá, Susana Dagaz, Cecilia Pítan Dora Avella, Amalia Cuenya, Griselc Delmónaco, Marta Eusebi, Fernand Domingo, Ricardo Costa, Ana María y Dani Goiburu, Nelly Tracanelli, Elba Capell

El día 9/11 se realiza la fiesta organizada por los ex alumnos a fin de dotar a la escuela de un piano (el que tenemos hoy en día). Se da a conocer el programa:

GRAN FERIA

Patrocinada por la

ASOCIACION COOPERADORA ESCOLAR y organizada por la Asociación de Ex - Alumnos y Personal Directivo y Docente, a total beneficio de la ESCUELA NACIONAL Nro. 225, a realizarse el

Sábado 9 de Noviembre 1957

— a partir de las 19 horas —

en el local del Club Sportivo "María Teresa" cedido al efecto

Todo María Teresa queda invitado a concurrir a esta fiesta

Si Ud. desea cenar, se le agradecerá llevar cubiertos. Habrá para todos: Pollos, lechones, tortas, pizzas, pasteles, etc., que se podrán adquirir en los Quioscos especialmente instalados.

Números artísticos a cargo de alumnos de la escuela, a representarse durante el transcurso de la fiesta.-

BAILE con selectas grabaciones

APOYE LA OBRA DE LA ESCUELA

— ENTRADAS —

Entrada general $ 5.oo - Niños: Gratis

Las donaciones se reciben en la Escuela Nacional Nro. 225.

A continuación, mostramos algunas fotos de la fiesta realizada por ex alumnos, pro-adquisición del piano:

Comienza el año 58. El 02/02 se hace presente en la escuela, una Comisión Militar para la guardia del acto electoral del domingo. La tropa está a cargo del sub- oficial Ismael Gómez, del 3 de Caballería con asiento en Gualeguaychú (Entre Ríos).

El 16 de Marzo del mismo año, pasan por esta localidad a partir de las 7.45 hs., los integrantes de la carrera Décima Vuelta de Santa Fe

El 1° de Mayo asume Arturo Frondizi como Presidente de la Nación electo.

visitó la escuela.

- "Se observa un eclipse total de Luna, es visto sin inconvenientes en la zona. Es motivo de comentarios en la escuela, en especial en 6º grado."

- "Cruza el patio de la escuela, a las 10.30 hs. una liebre de gran tamaño. Un grupo de niños le da alcance, siendo motivo de curiosidad. Luego se la pone en libertad, huyendo despavorida."

- "Se inician con regularidad las funciones de cine instructivo y ameno, exhibiéndose films facilitados por las Embajadas de Estados Unidos, Inglaterra, Francia, la Standard Electric."

El 10/08 de 1957, se instala en la escuela un reloj de pared, valiosa donación de los ex alumnos.

Durante los días 19 y 20 de Setiembre se plantan 60 árboles donados por Cooperadora, por iniciativa de su Presidente Sr. Ceferino Domingo. Se encargan de la plantación el mencionado Sr. Domingo, el Sr. Alfonso Belbuzzi y el Sr. Miguel Rebich. Más adelante y siguiendo con la idea de reforestar, se agregan 30 especies más, traídas del Vivero Nacional de Coronda.

El 2 de Octubre, debido a la necesidad de arreglos en los techos de la escuela por filtraciones, también con el fin de seguir con el plan de forestación y lograr la compra de guardapolvos para los niños, se decide organizar una carrera cuadrera y un desfile de modelos que se realizará en el Club Sportivo la noche del próximo 12/10 con el fin de arbitrar recursos

El cuatro de Octubre del mismo año, (comentan las maestras redactoras de este libro histórico) los rusos sorprenden al mundo disparando el primer satélite artificial, que se comunica con la Tierra por medio de señales inalámbricas.

El 3 de Noviembre del mismo año, largan el segundo satélite, ahora tripulado por una perrita (Sería Laika, ¿no?)

En el Acta 296 del 25 de Mayo de 1954 se menciona que luego de entonar las estrofas del Himno Nacional Argentino, se realiza un minuto de silencio en homenaje a la Sra. Eva Perón, Jefa Espiritual de la Nación.
Posteriormente se entona la Marcha del Reservista, la Srta. Nidia Mansilla dice unas palabras alusivas y se recitan distintas poesías a cargo de los niños: Ana María Ferro, María del Carmen Rocca, Nelly Beatriz Tracanelli, Enrique Vélez, Ángela Marani, Mirta Bournot, Carmen Santandreu, Nelly García, María Cristina Ortenzi y Lucrecia Solián.

Corría el mes de Julio de 1954, cuando por resolución de la Superioridad y por pedido del Comando Central del Censo Minero, Industrial y Comercial de la Nación se dio asueto para dedicarse a las tareas censales, razón por la cual las señoritas maestras se abocaron a la tarea de recorrer los distintos barrios para entregar formularios cumpliendo así con las primeras tareas censales.
A diez días del mes de Agosto no se imparten clases nuevamente por declararse asueto para que el personal docente pudiera dedicarse a la tarea de recolección de las planillas, corregir cuestionarios y aclarar datos quedando así cumplida en el radio N° 1 de la localidad, el relevamiento del Censo Nacional.

"Ciruelo de mi puerta, si no volviese yo, la primavera siempre volverá. Tú, florece."

Poema anónimo japonés

Es de destacar el valor que se le daba por aquel entonces (25/10/54), a la riqueza de la tierra y al trabajo fecundo del hombre. Prueba de ello es que en la escuela misma, se inicia la Campaña Pro-siembra Girasol llevando a cabo un acto y una charla acerca de los puntos: "Preparación del terreno y epoca de siembra del girasol", a cargo del maestro Sr. Dante Camiletti. Además entonan el canto al trabajo y los alumnos visitan los cuadros previamente arados y rastreados, dispuestos para la siembra en el terreno de la escuela.

El 28 de Marzo de 1957, y también dentro del Plan Quinquenal, se inaugura en la localidad el Elevador de Granos dependiente de la Dirección de Granos Y Elevadores. Su primer encargado: Sr. Velázquez.

En la segunda parte se bendijo la biblioteca, siendo inaugurada por la Sra. Inspectora. Los libros de Cruz Roja fueron entregados por el niño de 6° grado Anselmo Caporalini. Se hace especial mención a la Sección Justicialista por la niña de 5° Derty Ceballos, adem bailes, una invocación a Belgrano y entrega de un pergamino a la Sra. Directora.

El 1° de Diciembre de 1951 con motivo de la finalización del ciclo lectiv realizó la Fiesta del Hogar y de Clausura, efectuándose después de v números la bendición de una placa conmemorativa del acto de entroniza de la Santísima Virgen, obsequiada por la ex - maestra de la escuela, Amelia de Sende Suárez en nombre de las madrinas y un pergamino firm por ellas.

"Un libro abierto es un cerebro que habla; cerrado un amigo que espera, olvidado un a que perdona; destruido un corazón que llora".

Frase extraída del acta del 14/06

El 14 de Junio de 1952, se realizó un acto conmemorativo por el Día Libro.
Transcribimos del acta de esta ocasión el siguiente texto: "Ofrece vecindario de la localidad en reconocimiento a la colaboración presta para formar esta institución inter escolar, que llenará la necesidad sentida extender la buena lectura a los hogares, donde el libro, aún no ha pod llegar con su acción en pro de la cultura y de la grata expansión espiritual."

A los 16 días del mes de Noviembre de 1953 se llevó a cabo la bendició entronización de los crucifijos que faltaban en algunas aulas. Los mism fueron donados por los alumnos y algunas madres.

El día 1° de Abril de 1954, según consta en Acta N° 290, después de izar bandera se escuchó por Radio Telefonía el discurso de su excelencia S Presidente de la República, General Juan D. Perón, inaugurando el añ lectivo.

Teniendo en cuenta lo mencionado en párrafos anteriores, acerca de la gra

Con la intención de unir la Escuela al pueblo para celebrar la visita de la Sma. Virgen del Rosario, se impartieron altas enseñanzas morales a las niñas, a cargo de la Sra. Justa Escobar de Delfino y la Srta. Adela Menéndez, en las últimas horas de los respectivos turnos, bajo el tema "La Sma. Virgen, modelo de mujer y madre", anticipándose a la llegada de la Virgen al pueblo, el día 14/08/50.
Momento en que se realizó una procesión, llevando la imagen de la Virgen en una imponente carroza decorada para tal fin

Llama la atención la participación que tenía la escuela en actos y celebridades religiosas, uniéndose así escuela e iglesia.

Donde se quiere a los libros, también se quiere a los hombres."

Heinrich Heine

El acta N° 251 del 25 de Noviembre de 1951 nos atrajo debido al relato de la entrega de una biblioteca escolar, al poco tiempo de inaugurado el nuevo edificio.
En esa oportunidad, estuvieron presentes el Jefe de Distrito Rosario Secretario de Arquitectura del Ministerio de Obras Públicas de la Nación Sr. Arquitecto don Domingo Trangoni, el Sr. Sub-inspector Seccional de Escuelas de la Provincia don Marcelo T. Ledesma y la Sra. Inspectora de Zona doña Sara T. Sarmiento de Córdoba.

Además se hizo presente una delegación de obreros de la construcción del actual local escolar con su representante Sr. Quevedo, autoridades eclesiásticas y civiles de la localidad y numeroso público entre los cuales se encontraban maestros y alumnos.
Posteriormente se procedió a la entrega y bendición de la bandera argentina y cofre con que los trabajadores de la mencionada construcción obsequiaron a este establecimiento escolar.

José Domingo Molina Gómez (desde 21/09/55 hasta 23/09/55) Dictadura

1955

José Domingo Molina Gómez

n. Catamarca, Argentina 1896 – m. Buenos Aires, Argentina 1969

Militar

izquierda-centro-derecha

Dictadura Militar – Presidente de Facto de Argentina

21 de septiembre de 1955 – 23 de septiembre de 1955

Eduardo Lonardi (23/09/55 hasta 13/11/55) Dictadura

1955

Eduardo Lonardi

n. Buenos Aires, Argentina 1896 – m. Buenos Aires, Argentina 1956

Militar

izquierda-centro-derecha

Dictadura Militar – Presidente de Facto de Argentina

23 de septiembre – 13 de noviembre de 1955

Pedro Eugenio Aramburu (desde 13/11/55 hasta 01/05/58) Dictadura

1955 - 1958

Pedro Eugenio Aramburu

n. Córdoba, Argentina 1903 – m. Buenos Aires, Argentina 1970

Militar / Partido Unión del Pueblo Argentino (UDELPA)

izquierda-centro-**derecha**

Dictadura Militar – Presidente de Facto de Argentina

Arturo Frondizi (desde 01/05/58 hasta 29/03/62)- UCRI

1958 - 1962

Arturo Frondizi

n. Paso Libres, Argentina 1908 – m. Buenos Aires, Argentina 1995

Partido Unión Cívica Radical Intransigente (UCRI)

izquierda-centro-derecha

Presidente de Argentina

1 de mayo de 1958 – 29 de marzo de 1962

"Sembrad en los niños ideas buenas, aunque no las entiendan: los años se encargarán de descifrarlas en su entendimiento y de hacerlas florecer en su corazón".

María Montessori

El 22 de Diciembre de 1948 se realizó un acto público en celebración de la Navidad, desarrollándose un extenso programa que incluía desde el Himno Nacional y la bendición del Pesebre a cargo del Rvdo. Padre Mario Viola, hasta villancicos y presentación del árbol de Navidad con reparto de juguetes donados por la Asociación de Ex alumnos y de golosinas por la Asociación Cooperadora.

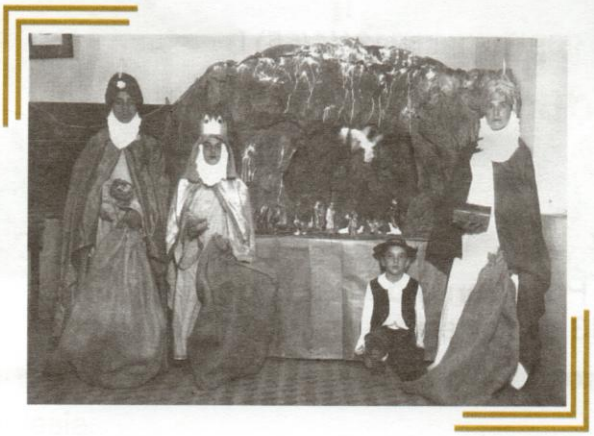

En el Acta Nº 188 del 24 de Abril de 1949, se hace referencia a la "Toma de Juramento a la Constitución Nacional" donde el Juez de Paz, Sr. Julio Almirón, es quien toma el juramento de acatamiento a la Constitución a la Directora Srta. María Magdalena Dulce, y ella a su vez a los maestros.

En Setiembre de 1949, aparece el primer ejemplar del Periódico Escolar EL Hornerito, para (como lo expresan en su primer página), hacer conocer los pensamientos de quienes escriben y los de la escuela (considerada entonces segundo hogar).

¿Saben con qué está hecho el periódico? ¡Con mimeógrafo!!!! ¿Se acuerdan de esto algunas maestras?

DÉCADA DEL 50

Este Club consistía en actividades tales como: Jardinería, Cocina, Biblioteca, Ropero Esco
Cruz Roja Juvenil, Banda Rítmica y otros.

Folklore.
Asesora: Sra. Luisa Chuca de Camiletti

Cruz Roja.
Asesora: María S. de Velasco

Biblioteca.
Asesora: Sra. Regina P. de Domínguez

Coro Escolar.
Asesora: Srta. Elda Belbuzzi

Club de Niños Jardineros.
Asesora: Srta. Elena Bidarra

Teatro de Títeres.
Asesora: Srta. María Luisa Chuca

Actividades Manuales

(IV) Entrega de la bandera por parte de la Sociedad Cooperadora. Palabras de su secretario Sr. Guillermo Bollero. Recibe la bandera y agradece, la maestra Nydia E. Mansilla.
(V) Palabras por la niña Margarita Matjasich.
(VI) Un coro de niñas canta Aurora.
(VII) "Ante el altar d la Patria", alegoría por las niñitas Rosa Madueño, Leonilda Soler y Remedios Llopiz.
(VIII) "Oración a la bandera" por un grupo de niñas.
(VIIII) "Por la Patria aquí estoy yo" a cargo del cuerpo de Boy Scouts de la escuela.
(IX) "Mi bandera", marcha militar por un coro de niños.
La Sociedad Cooperadora reparte golosinas.
Marcha final, "A mi bandera".

"No son las circunstancias, sino la opinión sobre ellas lo que te afecta profundamente".
Epíteto

En el Acta Nº 144 del 18 Octubre de 1946 se hace saber que en cumplimiento a órdenes recibidas de la Superioridad en Circular Nº 593, se reunía el personal directivo, docente y alumnos para escuchar por radiotelefonía la palabra de S.E. el Señor Presidente de la Nación General Juan D. Perón.

Destacan que no hubo nadie ausente para cumplir con esta actividad.

El Acta Nº 148 del 21 de Noviembre de 1946, relata que en cumplimiento de órdenes recibidas por la Superioridad se reunieron a las diez, el personal directivo y docente para escuchar la transmisión radiotelefónica del discurso del Sr. Interventor del Honorable Consejo Nacional de Educación, pronunciará desde el Teatro Colón de la Capital Federal.

"Estudiar no es un acto de consumir ideas, sino de crearlas y recrearlas".
Paulo Freire

El 14 de Noviembre de 1948 se inaugura el Club Escolar.
Este Club consistía en actividades tales como: Jardinería, Cocina, Biblioteca, Ropero Escolar, Cruz Roja Juvenil, Banda Rítmica y otros.

"La vida es la memoria del pueblo, la conciencia colectiva de la continuidad histórica, el modo de pensar y de vivir."

Milan Kundera

En Octubre de 1944, se dio una fiesta de Títeres denominada "Hora Recreativa" para todos los niños de la localidad y vecinos, en el salón de Cine Alvear.
El programa fue el siguiente:

I) Gato con guantes, II) Mamá Mazapán, III) El Diablo Barbanegra, IV) Caperucita Roja, V) Ropa Vieja y VI) Mambrú se fue a la Guerra.
El manejo de los títeres estuvo a cargo de los niños: Nelly Bertovello, Olga Belbuzzi, Haydeé Domingo, Gladys Fenoy, María Pavich, Margarita Matjacich, Magdalena Matjacich, Alberto Mondo, Aldo Franco, José Bertovello, Simón Fredotovich, Pablo Domingo, Luis Aguilar, Oscar Villarreal, Ramiro Bodelón, Néstor Zaidler, Hugo Franco, Robert Berardo, Luis Ferrero, Alberto Mondo, Rodolfo Medrano, Héctor Banino, José Bonet y Emilio Colón.

"La virtud es una especie de salud, de belleza y de buenas costumbres del alma".

Platon

En Acta del 5 de Mayo de 1945 se hace mención al cambio de ideas sobre la creación de un Cuerpo de Exploradores entre los alumnos de la escuela, debido a que la dirección había solicitado el apoyo de la Cooperadora para llevar a término esa iniciativa.

Se resuelve entonces "que la creación del Cuerpo de Exploradores es una iniciativa feliz ya que tiende a estimular al niño al respeto, al orden, a la disciplina y a las prácticas morales, sustrayendo al alumno fuera de las horas de clase de la calle o de otros sitios impropios de su edad".

Se hace notar la importancia que se daba entonces a toda iniciativa que buscara estimular la elevación de los mejores sentimientos en el niño, por lo tanto se acepta el proyecto y se resuelve costear la confección de los trajes necesarios y la compra de un tambor indispensable para la mejor organización de la agrupación.

"Si buscas resultados diferentes, no hagas siempre lo mismo".

Albert Einstein

En Acta del mes de Julio de 1945, consta que se realizó en la escuela un acto patriótico por

Edelmiro Farrel (25/02/44 hasta 04/06/46) Dictadura

Edelmiro Julián Farrell

n. Avellaneda, Argentina 1887 – m. Capital Federal, Argentina 1980

Militar

izquerda-centro-derecha

Dictadura Militar – Presidente de Facto de Argentina

25 de febrero de 1944 – 4 de junio de 1946

1944 - 1946

Juan Domingo Perón (04/06/46 hasta 21/07/55)

Juan Domingo Perón

n. Lobos, Argentina 1895 – m. Olivos, Argentina 1974

Partido Justicialista

izquierda-**centro**-derecha

Presidente de Argentina

4 de junio de 1946 – 21 de septiembre de 1955

1946 - 1955

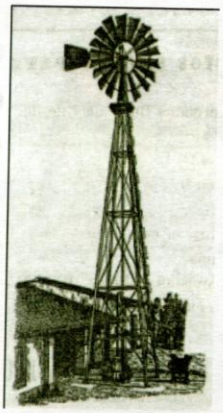

Posteriormente, a los quince días de Enero de 1940, reunidos los miembros de la Cooperadora y viendo la necesidad de arreglar el molino y ampliar la instalación del agua, agregar varios caños y tres canillas para el servicio del alumnado, se resuelve aceptar el presupuesto del Sr. Pavía para estos trabajos, por la suma de $ 167 de aquella época.

Terminada esta refacción, también se le encomienda al Sr. Pavía, la construcción de un tabique de madera para dividir en dos un aula con el fin de habilitar otro grado.

En el mes de Abril de 1941, reunidos en la escuela los miembros de la Comisión Cooperadora y después de cambiar ideas deciden: 1) Reunir socios de cooperadora fijando una cuota mínima de veinte centavos, 2) Solicitar presupuesto para 114 equipos de ropa a las tiendas locales, 3) Impartir la copa de leche al alumnado desde Mayo a Agosto inclusive, 4) Arreglar la cocina destinada al servicio de copa de leche y 5) Aprobar la construcción de una vereda hecha en la casa escuela por el Sr. J. Zamora en la suma de $ 48.

En el Acta Nº 101 del año 1942 con motivo del Día de la Bandera se

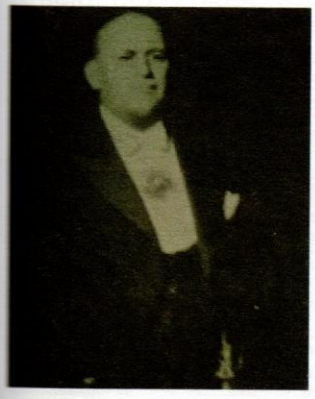

Agustín P. Justo (20/02/1932 hasta 20/02/1938) Dictadura Militar.

Agustín Pedro Justo

n. Entre Ríos, Argentina 1876 – m. Buenos Aires, Argentina 1943
Militar – Concordancia
izquierda-centro-**derecha**
Dictadura Militar – Presidente de Argentina
20 de febrero de 1932 – 20 de febrero de 1938

1932 - 1938

Jaime Gerardo Roberto Marcelino María Ortiz (20/02/1938 hasta 27/06/1942) U.C.R.

Jaime Gerardo Roberto Marcelino María Ortiz

n. Buenos Aires, Argentina 1886 – m. Buenos Aires, Argentina 1942
Partido Unión Cívica Radical (UCR)
izquierda-centro-derecha
Presidente de Argentina
20 de febrero de 1938 – 27 de junio de 1942 **r.**

1938 - 1942

En el Acta Nº 38 se hace alusión a que los días 14, 15 y 16 de octubre de1935 se suspenden las clases por inasistencia completa del alumnado debido a copiosas lluvias, y caminos intransitables

En el Acta Nº 50 con fecha 25 de Mayo de 1937, se menciona por primera vez a la Escuela Provincial Nº 797 (fundada en 1935) con motivo de haber celebrado en forma conjunta el 127º Aniversario Patrio.

El Acta Nº 71 fechada el 30 de Noviembre de 1939 manifiesta que al terminar las clases se desarrollaron las siguientes actividades: Pic-nic el día 25 con todos los alumnos y los días 28, 29 y 30 se llevaron a cabo "clases públicas" donde se expusieron cuadernos, carpetas, labores, manualidades y trabajos de huerta y jardinería, todo realizado por los niños de la escuela.

Poder disfrutar de los recuerdos de la vida es vivir dos veces".
Marcial

El Acta Nº 2 menciona que desde el día 2 de Noviembre de 1925 hasta el día 10 fue clausurada la escuela debido al mal estado sanitario de la población infantil.

El Acta Nº 14 nos cuenta que a los 27 días del mes de Setiembre de 1929 la escuela recibe la visita del Explorador Argentino Benito Rey quien ofrece una conferencia.

En el Acta Nº 37 aparece la mención de una personalidad muy destacada en la historia de nuestro pueblo, como lo fue el doctor Dimas Menéndez, quien debió intervenir informando a la Comuna Local, de la necesidad de clausurar las clases ya que la asistencia del alumnado era menor al 30% debido a una epidemia (no se dice de qué).

Billiken es una revista infantil argentina de aparición semanal, la más antigua de habla hispana. Fue creada por el periodista uruguayo Constancio C. Vigil, y su primer número apareció el 17 de Noviembre de 1919, editado por la Editorial Atlántida. El 12 de marzo de 2010 la revista publicó su número 4700. Se vende en la Argentina, Uruguay y otros países sudamericanos. Acompañó a los niños desde el día 0 de la inauguración de la escuela

DÉCADA DEL 30

Gobiernos de la década del 30:

José Félix Uriburu (06/09/1930 hasta 20/02/1932)
Primer Dictadura Militar

José Félix Uriburu

n. Ciudad de Salta, Argentina 1868 – m. Paris, Francia

1930

4. *"El día de la Patria" Comedia por los niños: Pedro Feltrinelli, Fèlix Cárdenas, Juan Navarra, Alfredo y Alejandro Doffi, Jorge Guerrico, Clotilde Avella y Polonia Avella.*
5. *"Una cana" (monólogo por la niña María Salles).*
6. *"Patria y niña argentina" (Diálogo por las niñas Magdalena Fontanellas y Angélica Albetti).*
7. *La muñeca (Monólogo por la niña Elena Gonella.*
8. *"A Sarmiento" (Alegoría por las niñas: Reneria Urquilla, Clotilde Gaeta, Isabel Cascallar, Angélica Albetti, Sara Castellano, Hortencia Pujol, Ramona Fontanellas, Polonia Avella y Magdalena Fontanellas).*
9. *"La Patria" (Diálogo por los niños Andrés Avella y Magdalena Fontanellas).*
10. *"La Lazarilla" (Comedia por los niños Antonio Navarra, T. Gaeta, P. Avella, Clotilde Gaeta, Àngela Feltrinelli, Isabel Cascallar y T. Villa Marín).*
11. *"La risa" (Monólogo por la niña Clotilde Gaeta).*
12. *"En el consultorio" (Comedia por los niños: Pedro Feltrinelli, Polonia Avella, Alfredo Doffi y Félix Cárdenas).*
13. *Reparto de masas a los niños y concurrencia.*

minada la fiesta se labró la presente acta a horas.

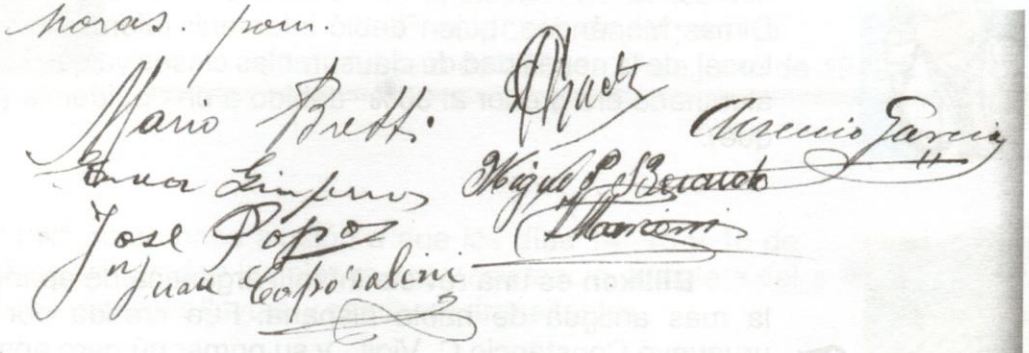

En la búsqueda de rmación, al ir leyendo actas y s actas, destacamos el mpromiso y la participación de vecinos del pueblo todo, no sólo os cooperadores, lo que queda smado en la cantidad de gente asistía a las reuniones y a los os. Las firmas que constan al pie transportan varias décadas s, imaginando cómo se vivía pasado tan entrañable y ligado

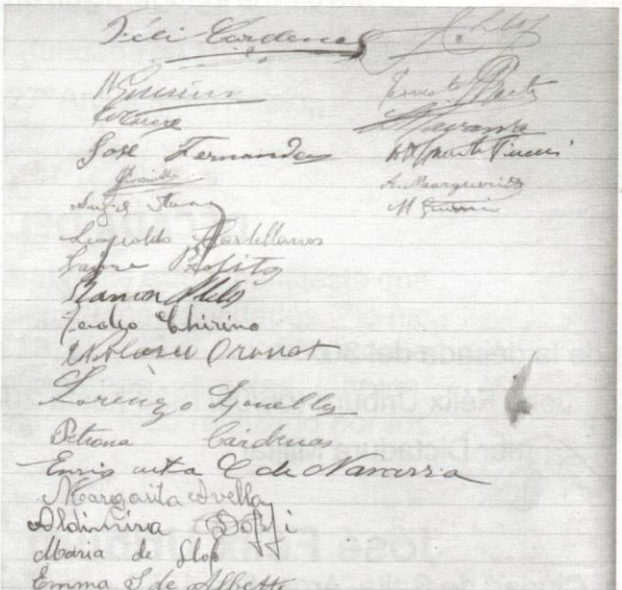

DÉCADA DEL 20

Marcelo T. de Alvear, (12/10/22 hasta 12/10/28) U.C.R. **Fue el padre de Elisa Alvear.**

1922 - 1928

Máximo Marcelo Torcuato de Alvear

n. Buenos Aires, Argentina 1868 – m. Buenos Aires, Argentina 1942
Partido Unión Cívica Radical (UCR)
izquierda-centro-derecha
Presidente de Argentina
12 de octubre de 1922 – 12 de octubre de 1928

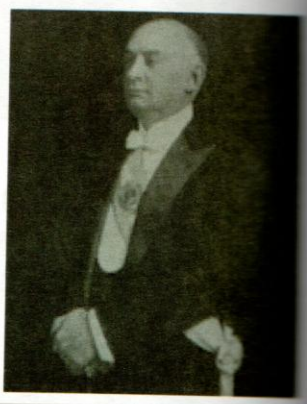

Hipólito Yrigoyen (12/10/28 hasta 06/09/1930) U.C.R.

1928 - 1930

Hipólito Yrigoyen

n. Buenos Aires, Argentina 1852 – m. Buenos Aires, Argentina 1933
Partido Unión Cívica Radical (UCR)
izquierda-centro-derecha
Presidente de Argentina
12 de octubre de 1928 – 6 de septiembre de 1930

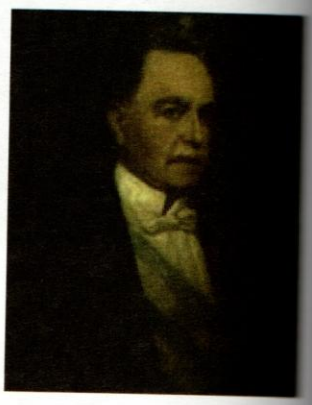

"Una costumbre indica mucho más el carácter de un pueblo que una idea."
Baroja

Mostramos algunos aspectos que hacían a la vida escolar y lo siguen haciendo, como son los actos y la importancia que a los mismos se les daba, dedicándoles mucho tiempo.

Aquí transcribimos el Acta Nº 1 fechada 9 de julio de 1925, conmemorando el Aniversario Patrio, correspondiente al folio 3 del libro rotulado Actas Escuela Nacional Nº 225 desde año 1925.

Acta Nº 1

En María Teresa, del Departamento General López a 9 días del mes de Julio del año mil novecientos veinticinco en

MISCELÁNEAS

Esta sección surge, porque aparece esta manera holística de relacionarse la escuela con la realidad local, nacional e internacional, desde los mismos libros de archivo que datan de la década del 50.

En ellos, los maestros vinculaban la vida escolar con otros acontecimientos y sucesos de relevancia que integraban a la escuela, y no la dejaban ajena a nada.

Ya había una sensación casera de globalización que nos abarcaba, y repercutía en el quehacer cotidiano sin poder evitarlo. Por eso nos pareció interesante agregar qué gobiernos había en cada década, puesto que esto está íntimamente relacionado tanto con las decisiones de carácter pedagógico como así también en las de otro tipo.

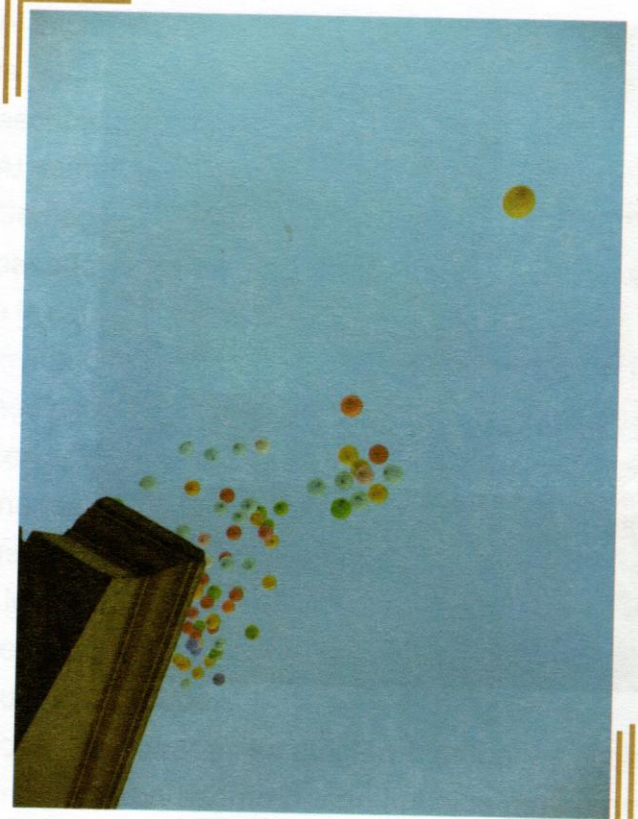

FELIZ CUMPLEAÑOS
Esc. Nº 6225
"ELISA ALVEAR DE BOSCH"
1925
2015

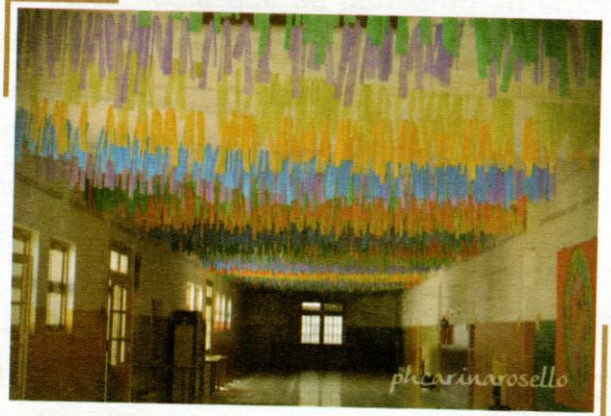
ph.carinarosello

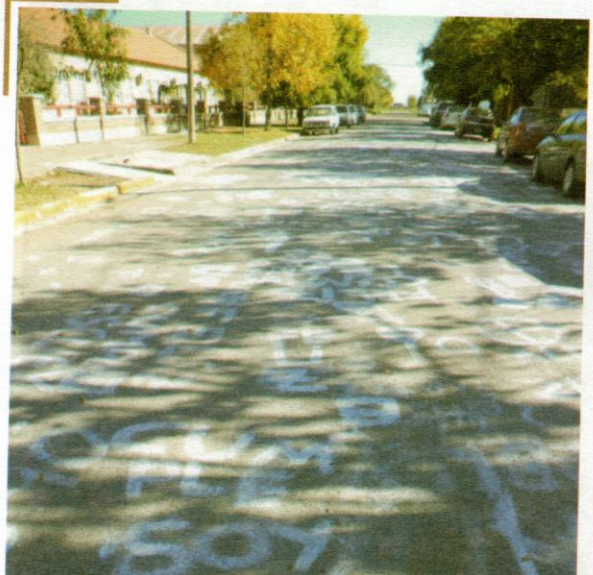

FELIZ CUMPLEAÑOS
ESC. PRIMARIA 6225
1925-2015

90

Al iniciar el año 2015, y estar reunidos para plantearnos qué hacer para celebrar los 90 años la escuela, es que nace de parte del Presidente de Cooperadora, Sr. Iván Racca, la idea escribir un libro.

Al reunirnos un grupo de maestras para este fin, surge el festejo en sí del aniversario escolar.

De cada una con mucho entusiasmo brotan las ideas a borbotones: invitar maestras que h pasado por nuestras aulas, ornamentar las galerías con banderines, preparar pasacalles, pin a la cal las calles que rodean la escuela, organizar una mateada con torta para compartir con l invitados, servir chocolatada a los chicos, brindar espectáculos musicales, escribir y pedir q nos escriban mensajes, realizar una muestra de fotos y proyección del video del aniversario cerrar la tarde con una gran torta de utilería conteniendo 90 globos inflados con helio portan mensajes escritos por los chicos. ¡Cuántas ideas!! Hay poco tiempo, pero nos sobran l ganas, así que…. ¡manos a la obra!!!

Llegó el momento… El día nos acompañó, el sol fue nuestro aliado y en una inolvidable jorna llena de emoción, sorpresas y mucho disfrute, cuando iba terminando la tarde se realizó suelta de globos.

Todas las miradas se dirigieron entonces al cielo, con alguna lágrima quizás, con una sonri también, con asombro, con los ojos muy grandes, los chicos en alocada carrera para segu viéndolos hasta que se perdieron en el infinito… Así, rodeada de muchos seres querido nuestra Escuela Provincial N° 6225 cumplió sus primeros 90 años, porque sin duda algun vendrán más, muchos más.

¡Gracias a todos quienes de una forma u otra participaron e hicieron de éste, un día diferente inolvidable!

ESCUELA
N6225
4GRADO C
2014

ESCUELA
N6225
5 GRADO A
2014

ESCUELA
N6225
5 GRADO B
2014

ESCUELA
N6225
7 GRADO
2014

ESCUELA
N6225
2014

ESCUELA
N6225
4GRADO
2014

Al finalizar el ciclo lectivo, como cada año, se llevó a cabo "nuestra" Escuela Abierta, dividiéndose como cada año en Muestra Estática desarrollada ésta en la galería principal de la escuela y la Sala de Arte. La Muestra Dinámica estuvo a cargo de los profesores de Educación Física y el profesor de Música, desarrollándose la misma en el gimnasio. También en este marco se llevó a cabo un emotivo acto despidiendo a los alumnos de tercer grado, del turno tarde.

En cuanto a equipamiento y embellecimiento del edificio se hicieron construir dos "jirafas" para la práctica de básquetbol, se compró un set de psicomotricidad para Educación Física, un atril para los actos escolares, atriles para exhibir cuadros realizados por los alumnos, una sopla aspiradora, una mesa con luz para calcar, un mangrullo para el parque de juegos.

Con un subsidio recibido desde la Nación se cambiaron la totalidad de los antiguos pizarrones de madera por nuevos y más amplios, construidos en fibrofácil, todo el cortinado de las aulas, un nuevo freezer (siendo el tercero que posee la escuela) y dos freidoras (una usada y una nueva).

También se colocaron macetas con sus respectivos soportes, debajo de cada una de las ventanas exteriores de la escuela (23 en total).

También llegó, proveniente del Ministerio de Educación de la Nación, un Aula Digital Móvil equipada con 30 netbooks, un monitor, una impresora, un proyector con lámpara de repuesto, una cámara digital, cartuchos de tinta y 4 pendrives. Una vez realizada la certificación de las máquinas, estamos a la espera de la capacitación para poder iniciar el uso adecuado de la misma.

Se continúan haciendo actividades iniciadas en años anteriores, tales como viajes y campamentos, Feria Americana, talleres varios, la salida del Día de la Tradición. Entre ellas se destaca que en el marco del proyecto de arte, se filmó una película artesanal llamada "Volver a vivir", en la cual participaron alumnos, personal de la escuela y padres.

En cuanto a lo pedagógico, la escuela ingresó en el programa Escuela Abierta (capacitación brindada a los directivos y docentes) donde la temática

Mientras que se trabajaba en esta temática con mucho entusiasmo, llegó a la localidad de Elortondo la Muestra Itinerante "Berni para Niños", a la cual asistieron alumnos de 3° y 4° grado con sus maestras, pudiendo interactuar en distintos rincones y vivenciando la obra tan prolífica del artista santafesino: Antonio Berni.

Entre tantas actividades que infunden alegría y permiten desarrollar la creatividad, también debemos tratar otros temas que son muy nuestros y es necesario que los niños los conozcan y reflexionen sobre ellos. Tal es el caso del "Día de la Memoria por la Verdad y la Justicia", instalado en la sociedad desde el 2 de agosto de 2002, cuando el Congreso Nacional lo convirtió en ley.

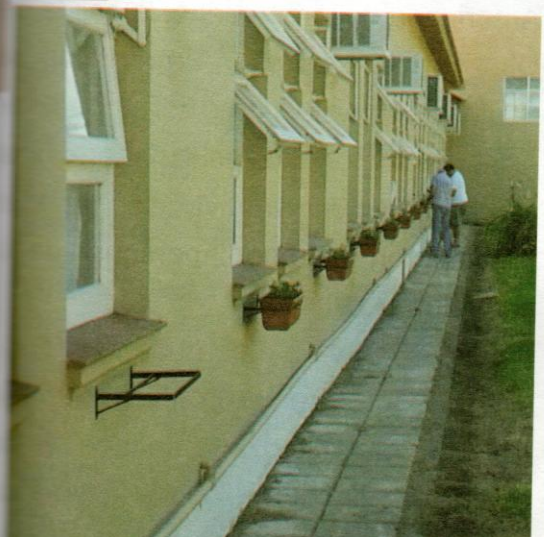

En cuanto a infraestructura, se continuó creciendo como cada año gracias al trabajo de cooperadores, maestros, personal de portería (quien desde este año propuso continuar con el kiosco instalado el año anterior por niños de 7° grado), cocina y padres en general.

Se colocó un portón dividiendo el aula de Plástica del sector destinado a herramientas de huerta, se realizó el piso de la parte posterior del gimnasio, se pintó la totalidad de las paredes

"Quien busca la belleza en la verdad es un pensador, quien busca la verdad en la belleza es un artista".

José de Diego

El año 2014, fue casi exclusivamente destinado a la labor artística.

El Proyecto Anual de este año se denominó "Educ-arte", lo cual le dio la libertad a los maestr de trabajar con diversos artistas que cada uno tuvo la posibilidad de elegir. Fue así que los niñ se acercaron a Berni, Xul Solar, Romero Britto, Miró, y otros tantos.

En el marco de este proyecto se trabajó durante el año con diversas técnicas, variedad materiales y objetos artísticos y talleres.

Entre los últimos se desarrollaron taller de murga, de maquillaje artístico, de reciclado (bolsa para compras y bancos con botellas plásticas), de teñido de remeras, taller de platos dulces

Para terminar con su finalización se colocó el nombre de la escuela con letras en relieve, e imágenes sobre sus ventanas simbolizando las actividades deportivas que allí se realizan, como así también dos reflectores que iluminan esta parte de la entrada.

Este año, los alumnos de séptimo grado presentaron a dirección la iniciativa de reinstalar el kiosco, para que funcione en los recreos del turno mañana y así poder recaudar dinero para dejar un regalo a la institución al finalizar su paso por la escuela.

Es así que se puso en marcha la idea, siendo muy exitosa, por lo cual pudieron adquirir una filmadora que regalaron en el Acto de Promoción.

En cuanto a lo pedagógico, el Proyecto Institucional giró en torno al "Año Internacional de la Cooperación en la Esfera del Agua", realizándose atractivos trabajos al respecto para presentar en la Escuela Abierta de fin de año.

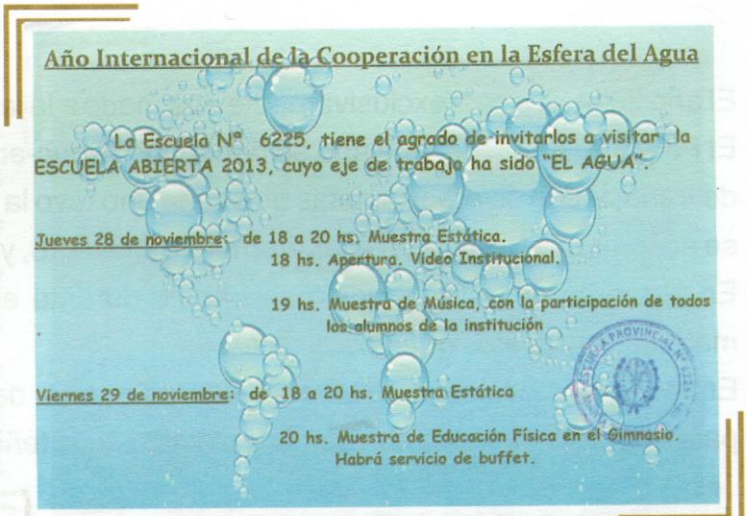
Año Internacional de la Cooperación en la Esfera del Agua

La Escuela Nº 6225, tiene el agrado de invitarlos a visitar la ESCUELA ABIERTA 2013, cuyo eje de trabajo ha sido "EL AGUA".

Jueves 28 de noviembre: de 18 a 20 hs. Muestra Estática.
18 hs. Apertura. Video Institucional.
19 hs. Muestra de Música, con la participación de todos los alumnos de la institución
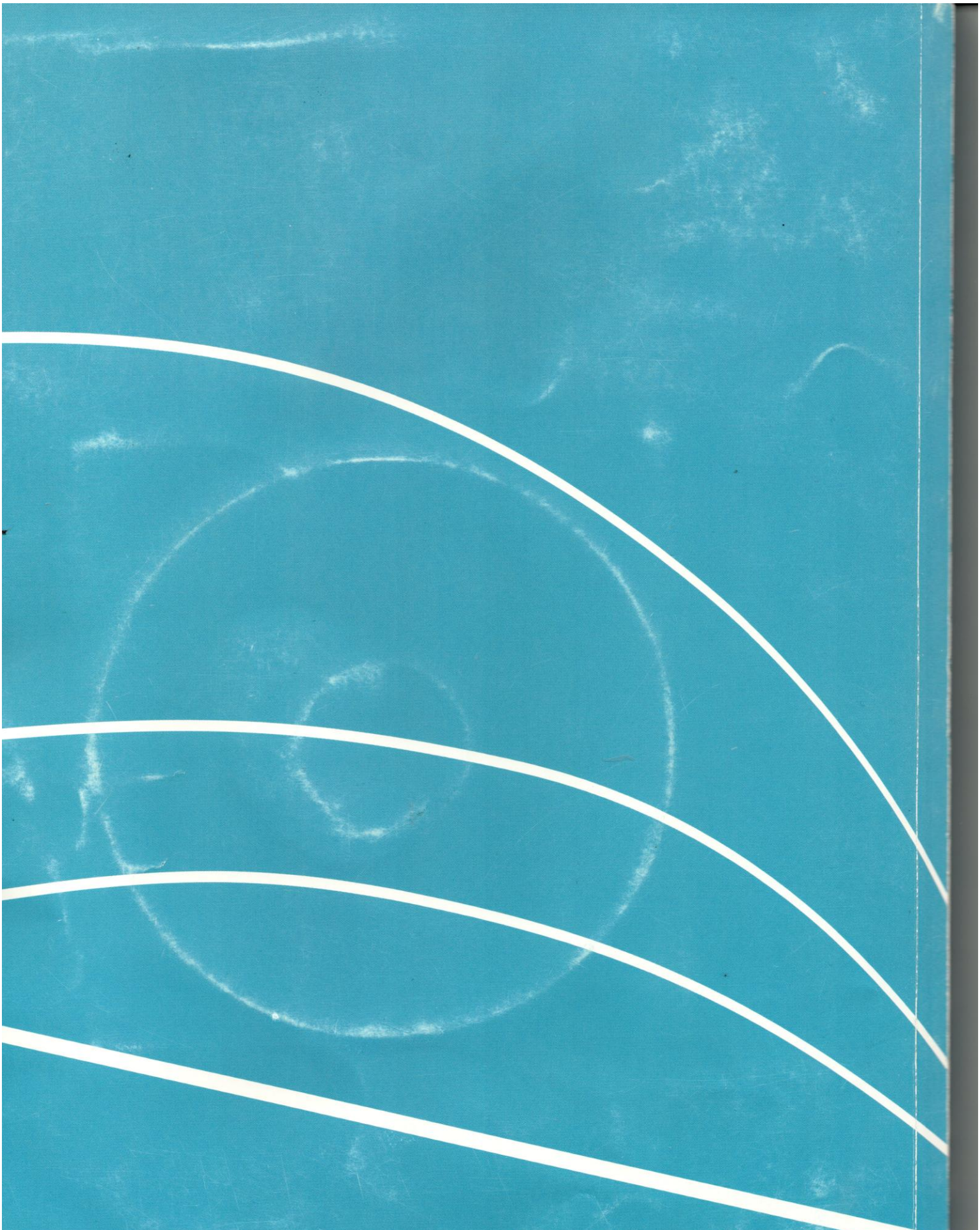
Viernes 29 de noviembre: de 18 a 20 hs. Muestra Estática
20 hs. Muestra de Educación Física en el Gimnasio.
Habrá servicio de buffet.